

Piano di Sicurezza e Coordinamento

(ai sensi dell'art. 96 comma 1 lett. g del D.Lgs. 81/08 e s.m.i. e allegato XV del D.Lgs. 81/08 e s.m.i.)

Cantiere: REALIZZAZIONE NUOVO PARCHEGGIO IN LOCALITA' LIDO DI CARCIANO

DATI DEL CANTIERE

Indirizzo: VIALE LIDO
Comune: STRESA (VB)

Committente: Stresa Servizi srl P.zza Matteotti 6 STRESA

Realizzato da :

Premessa

La struttura del presente PSC viene identificata dall'esame incrociato delle norme che regolamentano tale materia ovvero:

D.Lgs. 81/08 e s.m.i. (art. 100 comma 1)

In tale comma al primo paragrafo sono descritti i requisiti prestazionali del PSC ovvero:

- l'individuazione, l'analisi e la valutazione dei rischi e le conseguenti procedure
- la stima dei relativi costi
- sono richieste le misure derivanti dalla presenza simultanea o successiva di più imprese.

Al paragrafo successivo vengono definiti quali aspetti tecnici ed organizzativo/procedurali devono essere affrontati con l'elencazione di 18 requisiti specifici per i quali si rimanda al testo del decreto precisando che dovranno essere presi in considerazione solo quelli prettamente riguardanti l'opera in esame.

Allegato XV D.Lgs. 81/08 e s.m.i. (art. 2)

- evidenzia i contenuti minimi del PSC ovvero principalmente l'identificazione dell'opera e dei soggetti coinvolti, la valutazione dei rischi, le scelte procedurali ed organizzative con le conseguenti misure specifiche, le misure preventive e quanto relativo alle interferenze, alle misure di coordinamento, alla gestione delle emergenze, alla durata delle fasi di lavoro, alla stima dell'entità dei lavori (uomini giorno) ed infine alla stima dei costi della sicurezza;
- richiede l'analisi dell'area di cantiere con riferimento ai rischi collegati, la definizione dell'organizzazione spaziale mediante l'individuazione delle aree funzionali, l'esame dei lavori con la suddivisione in fasi e sottofasi.
- prevede l'analisi delle interferenze fra le fasi di lavoro (art. 4)
- individua come deve essere fatta la stima dei costi della sicurezza;

D.P.R. 207/10 (art. 39)

Tale articolo definisce, per il PSC, prevalentemente requisiti di tipo prestazionale come quelli organizzativi delle lavorazioni e valutativi dei rischi derivanti dalle sovrapposizioni delle fasi di lavoro oltre ad un disciplinare dedicato al rispetto delle norme.

L'analisi dei suddetti dettati presenta spesso ampie aree di sovrapposizione di obblighi di contenuti del PSC per cui si riporta una tabella (Tab. A) dove nella prima colonna vengono riportati i riferimenti dei tre decreti summenzionati mentre nella seconda colonna sono stati sintetizzati i conseguenti elementi da sviluppare.

TABELLA A

	Norme	Elementi da svilupparsi
I	D.Lgs. 81/08 Allegato XV art. 2	Identificazione e descrizione dell'opera e individuazione dei soggetti con compiti di sicurezza, strutture presenti sul territorio al servizio dell'emergenza; nominativi delle imprese e lavoratori autonomi (adempimento in fase di esecuzione)
II	D.Lgs. 81/08 art. 100 ; D.Lgs. 81/08 Allegato XV art.2 e s.m.i.;	Esame generale per l'area di cantiere; sviluppo dettagliato degli elementi di cui all'art. 100, del D.Lgs. 81/08 e s.m.i.; integrazioni come previste dall'allegato XV del D.Lgs. 81/08 e s.m.i.
III	D.Lgs. 81/08 Allegato XV art.2 e s.m.i.;	Procedure complementari e di dettagli da esplicitare nel POS misure relative all'uso comune di apprestamenti etc.

IV	D.Lgs. 81/08 Allegato XV art.2; DPR 207/10 art. 39, comma 2	Individuazione ed analisi delle criticità per particolari tipologie di intervento, interferenze, dislocazione del cantiere; conseguenti misure e procedure di sicurezza
V	D.Lgs. 81/08 art. 100 e s.m.i.; D.Lgs. 81/08 Allegato XV art.2	Valutazione dei rischi e disposizione delle misure di sicurezza, in riferimento alle singole operazioni di lavoro
VI	D.Lgs. 81/08 Allegato XV art.2 DPR 207/10 art. 39, comma 2	Individuazione e determinazione della durata delle fasi di lavoro ed eventuali sottofasi; determinazione presunta dell'entità del cantiere per uomini - giorno
VII	DPR 207/10 art. 39 D.Lgs. 81/08 art. 100 D.Lgs. 81/08 Allegato XV art.4	Stima dei costi della sicurezza, con la conseguente definizione dell'importo da non assoggettarsi a ribasso
VIII	D.Lgs. 81/08 Allegato XV art.2;	Elaborati grafici (planimetria ed altri, accessi, zone di carico e scarico, zone di deposito e stoccaggio, profilo altimetrico e caratteristiche idrogeologiche se opportuno)

L'esame di cui sopra porta alla determinazione di una struttura che è definita nella seguente tabella B (Tab. B) ove nella prima colonna viene identificato il titolo del capitolo, nella seconda i contenuti dello stesso (da suddividersi in paragrafi) e nella terza il riferimento alle righe della tabella A che consente di individuare la normativa di riferimento.

TABELLA B		
CAPITOLI DEL PSC		
Titolo	Contenuti	Rif. Tab. A
a - Identificazione e descrizione dell'opera b - Soggetti coinvolti e compiti di sicurezza	Identificazione e descrizione dell'opera e individuazione dei soggetti con compiti di sicurezza, strutture presenti sul territorio al servizio dell'emergenza; nominativi delle imprese e lavoratori autonomi (predisposizione per il successivo adempimento in fase di esecuzione)	I
d - Scelte progettuali ed organizzative, le procedure, le misure preventive e protettive	Esame generale per l'area di cantiere; sviluppo dettagliato degli elementi di cui all'art. 100, comma1, del D. Lgs. 81/08 e s.m.i.; integrazioni come previste dal D.Lgs. 81/08 Allegato XV art. 2 e s.m.i.	II
j - Procedure complementari POS f - Misure di coordinamento relative all'uso comune di apprestamenti, attrezzature, infrastrutture, mezzi e servizi di protezione collettiva	Individuazione da parte del coordinatore delle procedure complementari e di dettagli da esplicitare nel POS (a cura delle imprese); uso comune di apprestamenti, attrezzature, infrastrutture, mezzi e servizi di protezione collettiva	III
d - Scelte progettuali ed organizzative, procedure, misure preventive e protettive i - operazioni di lavoro	Individuazione ed analisi delle criticità per particolari tipologie di intervento, interferenze, dislocazione del cantiere; sviluppo dettagliato delle misure e procedure di sicurezza	IV
i - operazioni di lavoro	Valutazione dei rischi e disposizione delle misure di sicurezza, in riferimento alle singole operazioni di lavoro	V
k - Cronoprogramma lavori	Individuazione e determinazione della durata delle fasi di lavoro ed eventuali sottofasi	VI
l - Stima dei costi	Stima dei costi della sicurezza, con la conseguente definizione dell'importo da non assoggettarsi a ribasso	VII
m - Layout di cantiere	Elaborati grafici, layout di cantiere con individuazione degli accessi, zone di carico e scarico, zone di deposito e stoccaggio; profilo altimetrico e caratteristiche idrogeologiche se opportuno; altri schemi grafici	VIII
o - Allegati e documenti	Elementi di utilità eventualmente richiamati in altri capitoli del PSC; esempi di cartellonistica da realizzarsi ad hoc per lo specifico cantiere; modulistica; fotografie del sito e/o edificio, con evidenza delle posizioni/situazioni che possono essere oggetto di criticità	-

q - Indice	Elenco ordinato dei contenuti del PSC	-
------------	---------------------------------------	---

Legenda

Le abbreviazioni utilizzate nel presente documento ed in quelli collegati od allegati sono le seguenti:

CSP:	COORDINATORE DELLA SICUREZZA IN FASE DI PROGETTAZIONE
CSE:	COORDINATORE DELLA SICUREZZA IN FASE DI ESECUZIONE
DTC:	DIRETTORE TECNICO DEL CANTIERE PER CONTO DELL'IMPRESA
ISC:	INCARICATO SICUREZZA IMPRESA AFFIDATARIA
DL:	DIRETTORE DEI LAVORI PER CONTO DEL COMMITTENTE
MC:	MEDICO COMPETENTE
RSPP:	RESPONSABILE DEL SERVIZIO DI PREVENZIONE E PROTEZIONE
RLS:	RAPPRESENTANTE DEI LAVORATORI PER LA SICUREZZA
PSC:	PIANO DI SICUREZZA E COORDINAMENTO
POS:	PIANO OPERATIVO DI SICUREZZA
DVR:	DOCUMENTO DI VALUTAZIONE DEI RISCHI

a - Identificazione e descrizione dell'opera

a. 1 - Anagrafica del cantiere

Dati Generali

Nome: REALIZZAZIONE NUOVO PARCHEGGIO IN LOCALITA' LIDO DI CARCIANO

Comune: STRESA, VIALE LIDO

Provincia: VB

Atto autorizzativo:

Dati presunti

Inizio lavori: 01/02/23

Fine lavori: 30/06/23

Durata in giorni lavorativi: 149,00

Numero massimo di lavoratori in cantiere: 4

Ammontare complessivo dei lavori in Euro: € 405.000,00 circa

a. 2 - Descrizione del contesto in cui è collocata l'area del cantiere

La costruzione oggetto dell'intervento si trova nel Comune di STRESA in via VIALE LIDO , LOCALITA' LIDO DI CARCIANO .

L' intervento consiste nella realizzazione di UN PARCGHEGGIO PER 49 POSTI AUTO SU DUE LIVELLI su immobile di proprietà comunale con destinazione a PARCHEGGIO che si inserisce nel contesto nel modo meglio evidenziato nella foto /immagine sotto allegata..





AREA DI INTERVENTO FOTOFRESA DALLAGO MAGGIORE

L' area interessata dal progetto si trova in località lido di Carciano di Stresa sulla sponda del lago Maggiore che si affaccia sulle isole Borromeo e in direzione nord/sud sulla punta della Castagnola di Verbania.

Come si evince dalla documentazione fotografica sopra allegata , il lotto dove si propone il progetto di intervento è attualmente utilizzata come parcheggio ; non sono presenti opere di urbanizzazione , il terreno ha un andamento in pendenza che parte dal viale Lido e prosegue fino al piede del muro di confine con la stazione di servizio Agip ; il dislivello è di circa 170 cm . ; per questo motivo le auto in sosta risultano alla viste rialzate rispetto al sedime della strada con quote che vanno da +50 cm a +170 cm ; il lotto è confinato con un piccolo muretto in pietra che ne delinea l'aspetto complessivo.

Il parcheggio viene utilizzato dagli avventori senza nessun riferimento sia per gli stalli che per la viabilità di servizio/accesso .

La presenza del verde è sottolineata da due essenze (castagni) piuttosto vecchie che hanno portato le radici in superficie alterando così il fondo di contorno delle stesse .

La superficie dell'immobile interessato , rilevata con strumento Gps , è di circa 950 mq.

Nel contesto si trovano una struttura con piscina e spiaggia dedicata , la stazione delle funivie del Mottarone e servizi di ristorazione bar , oltre ai servizi di navigazione per le isole Borromeo ; al termine della discesa del viale Lido si trova un parcheggio per circa 35 stalli oltre ad un parcheggio per autobus per 4 stalli .

a. 3 - Descrizione sintetica dell'opera, scelte progettuali, architettoniche, strutturali e tecnologiche

Il progetto prevede una serie di interventi che costituiscono un insieme organico e coordinato tra loro, che fanno riferimento all'utilizzo di materiali e tecniche costruttive, idonee a garantire la regola dell'arte , proposti per ridurre al minimo la manutenzione ordinaria dell'Amministrazione Comunale .

Il progetto tiene profondamente conto dello stato dei luoghi e dell'aspetto paesaggistico .

L'idea parte dal presupposto di realizzare un "contenitore" per auto , che si inserisce in modo organico ma anche con carattere e che crei con l'area di intervento un dialogo tra materiali e colori del paesaggio di contorno.

Data la forte richiesta di stalli per auto , ho pensato di realizzare il parcheggio disponendolo su due livelli : il primo ad altezza del viale Lido , il secondo – con accesso tramite una rampa – ad una quota di m 2,75 circa rispetto al livello terreno ; questo permette di organizzare 49 stalli di cui 27 a quota +0,00m e 22 a quota + 2,75 m circa .

La struttura resistente prevede l'utilizzo di elementi in ferro zincato (carpenterie) sia in senso verticale che in senso orizzontale ; gli elementi verticali sono previsti con travi di tipo HEA 160 , gli elementi orizzontali con travi IPE di vario formato – il modello strutturale indica IPE 300 , IPE 220 , IPE 240



La carpenteria sarà realizzata in officina e assemblata (lavorazione imbullonata) in cantiere.

lo scheletro così composto risulta leggero ma efficace , il ferro si sposa con i materiali tipici della sponda lacustre del lago Maggiore quali parapetti , protezioni , strutture di cantieri nautici .

A livello terreno si prevedono le seguenti lavorazioni :

realizzazione di un scavo di sbancamento per guadagnare la quota del viale Lido : in questo modo si riduce l'altezza complessiva “fuori terra “ dell'opera in progetto ;
 successivamente si realizzano le opere di fondazione in cls armato – fondazione di tipo continuo – per poi realizzare la carpenteria metallica verticale/orizzontale .

modello strutturale

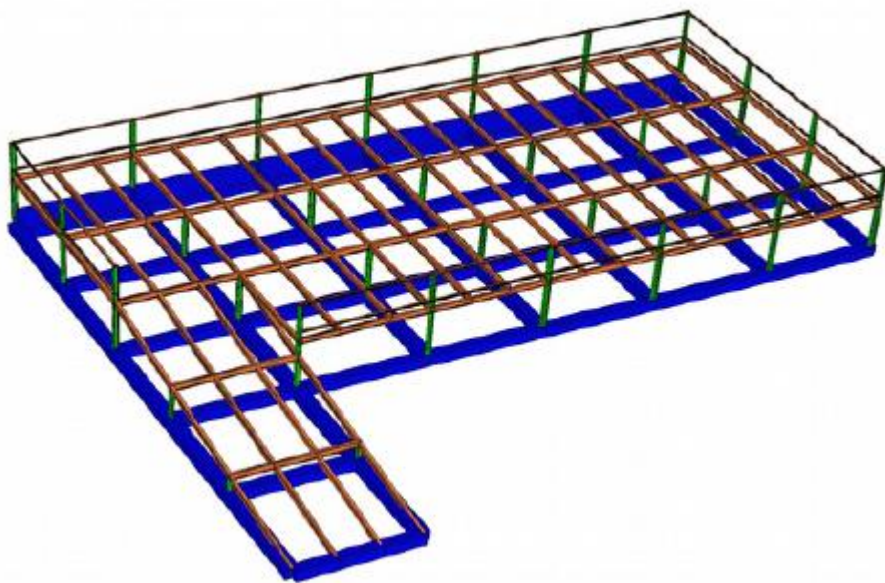

Il fondo stradale del parcheggio a livello +0,00 m sarà costituito dalla posa di strato stabilizzato vagliato — spessore 10 cm circa - rullato a fasi successive con materiale idoneo per la formazione di cassonetto stradale sul quale verrà realizzato lo strato di “binder” spessore 7/8 cm ;
 nell'area di contorno sono previsti spazi di completamento a verde , con la posa di arbusti semi-sempreverdi — camelia e abelia , essenze a portamento verticale come il *liquidambar* , *pianta rustica spogliante che si colora in autunno con i toni giallo-rosso molto profondi* .

a livello + 2,75 circa , il materiale di calpestio è previsto con materiale di tipo autobloccante con colorazione tipo pietra naturale ;

il solaio è previsto con la posa di lamiera grecata autoportante (che funge da cassero) sulla carpenteria orizzontale e getto di completamento in cls vibrato con interposta rete elettrosaldata ; ai fini del rispetto della normativa antincendio si prevede di integrare l'armatura del solaio con la posa di ferro integrativo col fine di raggiungere il R.E.I. 30 previsto dalla norma .

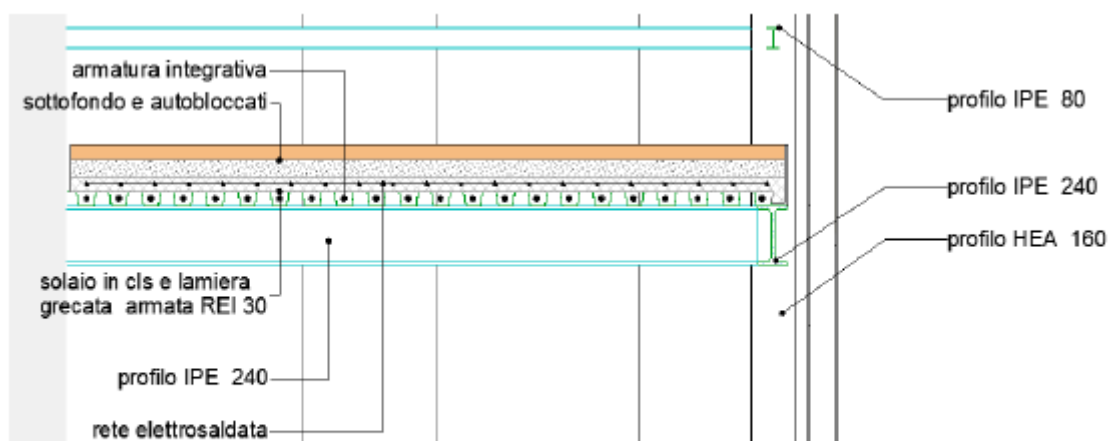

Schema solaio orizzontale

STRESA SERVIZI SRL

Qualifica: **Committente**

Codice Fiscale:

Responsabilità e competenze:

Art. 90. Obblighi del committente o del responsabile dei lavori

1. Il committente o il responsabile dei lavori, nelle fasi di progettazione dell'opera, si attiene ai principi e alle misure generali di tutela di cui all'articolo 15, in particolare:

- a) al momento delle scelte architettoniche, tecniche ed organizzative, onde pianificare i vari lavori o fasi di lavoro che si svolgeranno simultaneamente o successivamente;
- b) all'atto della previsione della durata di realizzazione di questi vari lavori o fasi di lavoro.

1-bis. Per i lavori pubblici l'attuazione di quanto previsto al comma 1 avviene nel rispetto dei compiti attribuiti al responsabile del procedimento e al progettista.

2. Il committente o il responsabile dei lavori, nella fase della progettazione dell'opera, prende in considerazione i documenti di cui all'articolo 91, comma 1, lettere a) e b).

3. Nei cantieri in cui è prevista la presenza di più imprese esecutrici, anche non contemporanea, il committente, anche nei casi di coincidenza con l'impresa esecutrice, o il responsabile dei lavori, contestualmente all'affidamento dell'incarico di progettazione, designa il coordinatore per la progettazione.

4. Nei cantieri in cui è prevista la presenza di più imprese esecutrici, anche non contemporanea, il committente o il responsabile dei lavori, prima dell'affidamento dei lavori, designa il coordinatore per l'esecuzione dei lavori, in possesso dei requisiti di cui all'articolo 98.

5. La disposizione di cui al comma 4 si applica anche nel caso in cui, dopo l'affidamento dei lavori a un'unica impresa, l'esecuzione dei lavori o di parte di essi sia affidata a una o più imprese.

6. Il committente o il responsabile dei lavori, qualora in possesso dei requisiti di cui all'articolo 98, ha facoltà di svolgere le funzioni sia di coordinatore per la progettazione sia di coordinatore per l'esecuzione dei lavori.

7. Il committente o il responsabile dei lavori comunica alle imprese affidatarie, alle imprese esecutrici e ai lavoratori autonomi il nominativo del coordinatore per la progettazione e quello del coordinatore per l'esecuzione dei lavori. Tali nominativi sono indicati nel cartello di cantiere.

8. Il committente o il responsabile dei lavori ha facoltà di sostituire in qualsiasi momento, anche personalmente, se in possesso dei requisiti di cui all'articolo 98, i soggetti designati in attuazione dei commi 3 e 4.

9. Il committente o il responsabile dei lavori, anche nel caso di affidamento dei lavori ad un'unica impresa o ad un lavoratore autonomo:

- a) verifica l'idoneità tecnico-professionale delle imprese affidatarie, delle imprese esecutrici e dei lavoratori autonomi in relazione alle funzioni o ai lavori da affidare, con le modalità di cui all'allegato XVII. Nei cantieri la cui entità presunta è inferiore a 200 uomini-giorno e i cui lavori non comportano rischi particolari di cui all'allegato XI, il requisito di cui al periodo che precede si considera soddisfatto mediante presentazione da parte delle imprese e dei lavoratori autonomi del certificato di iscrizione alla Camera di commercio, industria e artigianato e del documento unico di regolarità contributiva, fatto salvo quanto previsto dall'articolo 16-bis, comma 10, del decreto-legge 29 novembre 2008, n. 185, convertito, con modificazioni, dalla legge 28 gennaio 2009, n. 2, corredato da autocertificazione in ordine al possesso degli altri requisiti previsti dall'allegato XVII;

b) chiede alle imprese esecutrici una dichiarazione dell'organico medio annuo, distinto per qualifica, corredata dagli estremi delle denunce dei lavoratori effettuate all'Istituto nazionale della previdenza sociale (INPS), all'Istituto nazionale assicurazione infortuni sul lavoro (INAIL) e alle casse edili, nonché una dichiarazione relativa al contratto collettivo stipulato dalle organizzazioni sindacali comparativamente più rappresentative, applicato ai lavoratori dipendenti. Nei cantieri la cui entità presunta è inferiore a 200 uomini-giorno e i cui lavori non comportano rischi particolari di cui all'allegato XI, il requisito di cui al periodo che precede si considera soddisfatto mediante presentazione da parte delle imprese del documento unico di regolarità contributiva e dell'autocertificazione relativa al contratto collettivo applicato;

c) trasmette all'amministrazione concedente, prima dell'inizio dei lavori oggetto del permesso di costruire o della denuncia di inizio attività, copia della notifica preliminare di cui all'articolo 99, il documento unico di regolarità contributiva delle imprese e dei lavoratori autonomi, fatto salvo quanto previsto dall'articolo 16-bis, comma 10, del decreto-legge 29 novembre 2008, n. 185, convertito, con modificazioni, dalla legge 28 gennaio 2009, n. 2, e una dichiarazione attestante l'avvenuta verifica della ulteriore documentazione di cui alle lettere a) e b).

10. In assenza del piano di sicurezza e di coordinamento di cui all'articolo 100 o del fascicolo di cui all'articolo 91, comma 1, lettera b), quando previsti, oppure in assenza di notifica di cui all'articolo 99, quando prevista oppure in assenza del documento unico di regolarità contributiva delle imprese o dei lavoratori autonomi, è sospesa l'efficacia del titolo abilitativo. L'organo di vigilanza comunica l'inadempienza all'amministrazione concedente.

11. La disposizione di cui al comma 3 non si applica ai lavori privati non soggetti a permesso di costruire in base alla normativa vigente e comunque di importo inferiore ad euro 100.000. In tal caso, le funzioni del coordinatore per la progettazione sono svolte dal coordinatore per la esecuzione dei lavori.

Recapito: PIAZZA MATTEOTTI 6,28838 - STRESA (VERBAN)

Telefono e Fax: 0323934522 e

AUTILIO D'ANDRIA

Qualifica: **Coordinatore della Sicurezza in fase di Progettazione (CSP)**

Codice Fiscale: DNDTLA65R18H703Z

Responsabilità e competenze:

Durante la progettazione dell'opera e comunque prima della richiesta di presentazione delle offerte, il coordinatore per la progettazione:

a) redige il piano di sicurezza e di coordinamento di cui all'articolo 100, comma 1, i cui contenuti sono dettagliatamente specificati nell'allegato XV;

b) predispone un fascicolo adattato alle caratteristiche dell'opera, i cui contenuti sono definiti all'allegato XVI, contenente le informazioni utili ai fini della prevenzione e della protezione dai rischi cui sono esposti i lavoratori, tenendo conto delle specifiche norme di buona tecnica e dell'allegato II al documento UE 26 maggio 1993. Il fascicolo non è predisposto nel caso di lavori di manutenzione ordinaria di cui all'articolo 3, comma 1, lettera a) del testo unico delle disposizioni legislative e regolamentari in materia di edilizia, di cui al d.P.R. 6 giugno 2001, n. 380;

b-bis) coordina l'applicazione delle disposizioni di cui all'articolo 90, comma 1.

2. Il fascicolo di cui al comma 1, lettera b), è preso in considerazione all'atto di eventuali lavori successivi sull'opera.

Recapito: CORSO CAIROLI 30,28921 - VERBANIA (VB)

Telefono e Fax: 3486530145 e

AUTILIO D'ANDRIA

Qualifica: **Coordinatore per la Sicurezza in fase di Esecuzione (CSE)**

Codice Fiscale: DNDTLA65R18H703Z

Responsabilità e competenze:

1. Durante la realizzazione dell'opera, il coordinatore per l'esecuzione dei lavori:

a) verifica, con opportune azioni di coordinamento e controllo, l'applicazione, da parte delle imprese esecutrici e dei lavoratori autonomi, delle disposizioni loro pertinenti contenute nel piano di sicurezza e di coordinamento di cui all'articolo 100 ove previsto e la corretta applicazione delle relative procedure di lavoro;

b) verifica l'idoneità del piano operativo di sicurezza, da considerare come piano complementare di dettaglio del piano di sicurezza e di coordinamento di cui all'articolo 100, assicurandone la coerenza con quest'ultimo, ove previsto, adegua il piano di sicurezza e di coordinamento di cui all'articolo 100 ove previsto, e il fascicolo di cui all'articolo 91, comma 1, lettera b), in relazione all'evoluzione dei lavori ed alle eventuali modifiche intervenute, valutando le proposte delle imprese esecutrici dirette a migliorare la sicurezza in cantiere, verifica che le imprese esecutrici adeguino, se necessario, i rispettivi piani operativi di sicurezza;

c) organizza tra i datori di lavoro, ivi compresi i lavoratori autonomi, la cooperazione ed il coordinamento delle attività nonché la loro reciproca informazione;

d) verifica l'attuazione di quanto previsto negli accordi tra le parti sociali al fine di realizzare il coordinamento tra i rappresentanti della sicurezza finalizzato al miglioramento della sicurezza in cantiere;

e) segnala al committente o al responsabile dei lavori, previa contestazione scritta alle imprese e ai lavoratori autonomi interessati, le inosservanze alle disposizioni degli articoli 94, 95, 96 e 97, comma 1, e alle prescrizioni del piano di cui all'articolo 100, ove previsto, e propone la sospensione dei lavori, l'allontanamento delle imprese o dei lavoratori autonomi dal cantiere, o la risoluzione del contratto. Nel caso in cui il committente o il responsabile dei lavori non adotti alcun provvedimento in merito alla segnalazione, senza fornire idonea motivazione, il coordinatore per l'esecuzione dà comunicazione dell'inadempienza alla azienda unità sanitaria locale e alla direzione provinciale del lavoro territorialmente competenti;

f) sospende, in caso di pericolo grave e imminente, direttamente riscontrato, le singole lavorazioni fino alla verifica degli avvenuti adeguamenti effettuati dalle imprese interessate.

2. Nei casi di cui all'articolo 90, comma 5, il coordinatore per l'esecuzione, oltre a svolgere i compiti di cui al comma 1, redige il piano di sicurezza e di coordinamento e predispone il fascicolo, di cui all'articolo 91, comma 1, lettere a) e b), fermo restando quanto previsto al secondo periodo della medesima lettera b).

Recapito: CORSO CAIROLI 30,28921 - VERBANIA (VB)

Telefono e Fax: 3486530145 e

b. 2 - Strutture presenti sul territorio al servizio dell'emergenza

Soccorso sanitario - guardia medica e servizio ambulanza

Telefono 118

Indirizzo

Vigili del Fuoco

Telefono 115

Indirizzo

Carabinieri

Telefono 112

Indirizzo

Coordinatore della Sicurezza in fase di Progettazione (CSP)

Telefono 3486530145

Indirizzo

Coordinatore della Sicurezza in fase di Esecuzione (CSE)

Telefono 3486530145

Indirizzo

b. 3 - Nominativo delle imprese e lavoratori autonomi

IMPRESA : DA INDIVIDUARE

Legale rappresentante: Inserire nome e cognome del Legale Rappresentante dell'Impresa

Indirizzo: , - ()

Telefono:

Fax:

E - Mail:

Partita IVA / Codice Fiscale: /

Lavori da eseguire:

-

Impresa elettricisti : DA INDIVIDUARE

Legale rappresentante: Inserire nome e cognome del Legale Rappresentante dell'Impresa

Indirizzo: , - ()

Telefono:

Fax:

E - Mail:

Partita IVA / Codice Fiscale: /

Lavori da eseguire:

-

Lavoratore autonomo : DA INDIVIDUARE

Legale rappresentante: Inserire nome e cognome del Lavoratore autonomo

Indirizzo: , - ()

Telefono:

Fax:

E - Mail:

Partita IVA / Codice Fiscale: /

Lavori da eseguire:

c - Relazione concernente l'individuazione, l'analisi e la valutazione dei rischi in riferimento all'area ed all'organizzazione dello specifico cantiere, alle lavorazioni interferenti ed ai rischi aggiuntivi rispetto a quelli specifici propri dell'attività

Quanto previsto nel titolo e concernente l'individuazione, l'analisi e la valutazione dei rischi concreti, riferiti all'**area di cantiere e alle**

loro interferenze sono meglio esplicitati nel proseguo di questo PSC, nello specifica sezione d1.

Quanto previsto nel titolo e concernente l'individuazione, l'analisi e la valutazione dei rischi concreti, riferiti **all'organizzazione di cantiere e alle loro interferenze** sono meglio esplicitati nel proseguo di questo PSC nella specifica sezione d.2

Quanto previsto nel titolo e concernente l'individuazione, l'analisi e la valutazione dei rischi concreti, riferiti **alle lavorazioni di cantiere e alle loro interferenze** sono meglio esplicitati nel proseguo di questo PSC (cronoprogramma delle fasi e sottofasi di lavoro) nell'apposita sezione i.

Le problematiche relative ai rischi ed alle maggiori criticità, sono state affrontate secondo il principio della eliminazione alla fonte dei rischi derivanti dalle attività da svolgere mediante scelte progettuali che, per l'esecuzione dei lavori, consentano il più possibile l'utilizzo di piattaforme da lavoro sviluppabili, guardacorpo, torri di ponteggio per la protezione collettiva a discapito dei dispositivi di protezione individuale.

Le principali norme di riferimento in relazione alle tipologie dei lavori sono le seguenti:

- D.Lgs. 81/08 (norme per la prevenzione degli infortuni sul lavoro nelle costruzioni).
- (norme per la prevenzione degli infortuni negli ambienti di lavoro).
- (miglioramento della sicurezza e della salute dei lavoratori durante il lavoro)

La valutazione del rischio, una volta individuato ed analizzato verrà fatta secondo le indicazioni di seguito riportate, mentre per quanto concerne l'individuazione delle misure preventive e protettive, scelte progettuali ed organizzative atte a prevenire eliminare o ridurre tali rischi si rimanda ai capitoli successivi come dettaglio.

Le problematiche relative ai rischi ed alle maggiori criticità, sono affrontate secondo il principio della eliminazione alla fonte dei rischi derivanti dalle attività da svolgere mediante scelte progettuali atte a mantenere distanziate le varie imprese durante le attività in cantiere

Valutazione del rischio

A questo proposito, sono state individuate scale qualitative circa l'attenzione da porre nei provvedimenti da assumere, formulate in base alla definizione del valore di probabilità (P), alla definizione del valore di gravità del danno (D), ed alla conseguente identificazione del rischio R valutato con l'algoritmo:

$$R = P \times D$$

In particolare per meglio esplicitare il concetto poco sopra espresso si fa riferimento alle sotto riportate indicazioni:

Definizione del valore di Probabilità (P)

Valore di probabilità	Definizione	Interpretazione
1	Improbabile	<ul style="list-style-type: none">- Il suo verificarsi richiederebbe la concomitanza di più eventi poco probabili- Non si sono mai verificati fatti analoghi- Il suo verificarsi susciterebbe incredulità
2	Poco Probabile	<ul style="list-style-type: none">- Il suo verificarsi richiederebbe circostanze non comuni e di poca probabilità- Si sono verificati pochi fatti analoghi- Il suo verificarsi susciterebbe modesta sorpresa
3	Probabile	<ul style="list-style-type: none">- Si sono verificati altri fatti analoghi- Il suo verificarsi susciterebbe modesta sorpresa
4	Molto probabile	<ul style="list-style-type: none">- Si sono verificati altri fatti analoghi- Il suo verificarsi è praticamente dato per scontato

Definizione del valore di gravità del danno (D)

Valore di danno	Definizione	Interpretazione
1	Lieve	Infortunio con assenza dal posto di lavoro < 8 gg.
2	Medio	Infortunio con assenza dal posto di lavoro da 8 gg. a 30 gg.
3	Grave	- Infortunio con assenza dal posto di lavoro > a 30 gg. senza invalidità permanente - Malattie professionali con invalidità permanenti
4	Molto grave	- Infortunio con assenza dal posto di lavoro > a 30 gg. con invalidità permanente - Malattie professionali con totale invalidità permanenti

Definiti danno e probabilità, il rischio R è valutato con:

$$R = P \times D$$

ed è raffigurabile con una rappresentazione matriciale del tipo:

P					
4	4	8	12	16	
3	3	6	9	12	
2	2	4	6	8	
1	1	2	3	4	
X	1	2	3	4	D

La valutazione numerica permette di identificare una scala di priorità di attenzione da porre sulle prevenzioni da attuare, così definiti:

R > 8 - Massimo controllo a tutti i livelli con riunioni - formazione e procedure preventive specifiche.

4 ≤ R ≤ 8 - Massimo controllo a tutti i livelli con formazione e procedure preventive specifiche.

2 ≤ R ≤ 3 - Controllo dettagliato programmazione.

R = Controllo di routine

d - Scelte progettuali ed organizzative, procedure, misure preventive e protettive

d. 1 - Area del cantiere

d. 1. 1 - Analisi caratteristiche area di cantiere

Elenco elementi di analisi	Presente	Non presente
Falde		X
Fossati		X
Alvei fluviali		X
Banchine portuali		X
Alberi		X
Manufatti interferenti o sui quali intervenire		X
Infrastrutture quali strade, ferrovie, idrovie, aeroporti		X
Edifici con particolare esigenza di tutela quali scuole, ospedali, case di riposo, abitazioni		X
Linee aeree e condutture sotterranee di servizi	X	
Altri cantieri o insediamenti produttivi		X
Viabilità	X	
Rumore		X
Polveri		X
Fibre		X
Fumi		X
Vapori		X
Gas		X
Odori o altri inquinanti aerodispersi		X
Caduta materiale dall'alto		X
Rischio di annegamento		X
Lavori stradali e autostradali al fine di garantire la sicurezza e salute nei confronti dei rischi derivanti dal traffico circostante		X

d. 1. 1. 9 - Linee aeree e condutture sotterranee di servizi

Descrizione rischio	Valutazione iniziale del rischio (Px D)	Valutazione finale del rischio (Px D)	Misure preventive e protettive	Attuazione/ Verifica / Cadenza
Fulminazione	Medio : R = 8 = 2 x 4	Basso : R = 2 = 1 x 2	Scelte progettuali ed organizzative Messa fuori tensione	Impresa Affidataria Preposti A bisogno
			Misure preventive e protettive Protezioni meccaniche	Impresa Affidataria Capocantiere Settimanale
			Procedure Rispetto distanza sicurezza dalle linee elettriche secondo tab. 1 Allegato IX D.Lgs. 81/08 e s.m.i.	Datori di lavoro Preposti A bisogno
Sezionamento, interruzione di servizio	Medio : R = 4 = 2 x 2	Basso : R = 2 = 1 x 2	Misure preventive e protettive Protezioni meccaniche	Impresa Affidataria Impresa Affidataria e CSE Prima inizio lavori
			Procedure Rispetto distanza sicurezza dalle linee elettriche secondo tab. 1 Allegato IX D.Lgs. 81/08 e s.m.i.	Preposti Preposti A bisogno
			Scelte progettuali ed organizzative Intercettazione a monte zona di lavoro	

d. 1. 1. 11 - Viabilità

Descrizione rischio	Valutazione iniziale del rischio (Px D)	Valutazione finale del rischio (Px D)	Misure preventive e protettive	Attuazione/ Verifica / Cadenza
Collisioni	Medio : R = 6 = 2 x 3	Basso : R = 2 = 1 x 2	Misure preventive e protettive Moviere	Impresa Affidataria Capocantiere A bisogno
			Misure preventive e protettive Segnaletica	Impresa Affidataria Capocantiere Settimanale
Investimento da veicoli circolanti nell'area di cantiere	Medio : R = 8 = 2 x 4	Basso : R = 2 = 1 x 2	Misure preventive e protettive Moviere	Datori di lavoro Preposti A bisogno
			Misure preventive e protettive Segnaletica	Impresa Affidataria Capocantiere Settimanale
			Dispositivi di protezione individuale (DPI) Alta visibilità	Datori di lavoro Capocantiere Giornaliera

			Misure preventive e protettive Cartellonistica, segnaletica	Impresa Affidataria Capocantiere Settimanale
--	--	--	--	---

d. 1 . 2 - Fattori esterni che comportano rischi per il cantiere

Elenco elementi di analisi	Presente	Non presente
Falde		X
Fossati		X
Alvei fluviali		X
Banchine portuali		X
Alberi		X
Manufatti interferenti o sui quali intervenire		X
Infrastrutture quali strade, ferrovie, idrovie, aeroporti		X
Edifici con particolare esigenza di tutela quali scuole, ospedali, case di riposo, abitazioni		X
Linee aeree e condutture sotterranee di servizi	X	
Altri cantieri o insediamenti produttivi		X
Viabilità	X	
Rumore		X
Polveri		X
Fibre		X
Fumi		X
Vapori		X
Gas		X
Odori o altri inquinanti aerodispersi		X
Caduta materiale dall'alto		X
Rischio di annegamento		X
Lavori stradali e autostradali al fine di garantire la sicurezza e salute nei confronti dei rischi derivanti dal traffico circostante		X

d. 1 . 2 . 9 - Linee aeree e condutture sotterranee di servizi

Descrizione rischio	Valutazione iniziale del rischio (PxD)	Valutazione finale del rischio (PxD)	Misure preventive e protettive	Attuazione/ Verifica / Cadenza
Fulminazione	Medio : R = 8 = 2 x 4	Basso : R = 2 = 1 x 2	Scelte progettuali ed organizzative Messa fuori tensione	Impresa Affidataria Preposti A bisogno
			Procedure Rispetto distanza sicurezza dalle linee elettriche secondo tab. 1 Allegato IX D.Lgs. 81/08 e s.m.i.	Datori di lavoro Preposti A bisogno
Sezionamento, interruzione di servizio	Medio : R = 4 = 2 x 2	Basso : R = 2 = 1 x 2	Scelte progettuali ed organizzative Intercettazione a monte zona di lavoro	
			Misure preventive e protettive Protezioni meccaniche	Impresa Affidataria Impresa Affidataria e CSE Prima inizio lavori
			Procedure Rispetto distanza sicurezza dalle linee elettriche secondo tab. 1 Allegato IX D.Lgs. 81/08 e s.m.i.	Preposti Preposti A bisogno

d. 1 . 2 . 11 - Viabilità

Descrizione rischio	Valutazione iniziale del rischio (PxD)	Valutazione finale del rischio (PxD)	Misure preventive e protettive	Attuazione/ Verifica / Cadenza
Collisioni	Medio : R = 6 = 2 x 3	Basso : R = 2 = 1 x 2	Misure preventive e protettive Moviere	Impresa Affidataria Capocantiere A bisogno
			Misure preventive e protettive Segnaletica	Impresa Affidataria Capocantiere Settimanale
Investimento da veicoli circolanti nell'area di cantiere	Medio : R = 8 = 2 x 4	Molto basso : R = 1 = 1 x 1	Misure preventive e protettive Cartellonistica, segnaletica	Impresa Affidataria Capocantiere Settimanale
			Misure preventive e protettive Moviere	Datori di lavoro Preposti A bisogno
			Misure preventive e protettive Segnaletica	Impresa Affidataria Capocantiere Settimanale
			Dispositivi di protezione individuale (DPI) Alta visibilità	Datori di lavoro Capocantiere Giornaliera

d. 1 . 3 - Rischi che le lavorazioni del cantiere possono comportare per l'area circostante

Elenco elementi di analisi	Presente	Non presente
Falde		X
Fossati		X
Alvei fluviali		X
Banchine portuali		X
Alberi		X
Manufatti interferenti o sui quali intervenire		X
Infrastrutture quali strade, ferrovie, idrovie, aeroporti	X	
Edifici con particolare esigenza di tutela quali scuole, ospedali, case di riposo, abitazioni		X
Linee aeree e condutture sotterranee di servizi		X
Altri cantieri o insediamenti produttivi		X
Viabilità	X	
Rumore	X	
Polveri	X	
Fibre		X
Fumi		X
Vapori		X
Gas		X
Odori o altri inquinanti aerodispersi		X
Caduta materiale dall'alto		X
Rischio di annegamento		X
Lavori stradali e autostradali al fine di garantire la sicurezza e salute nei confronti dei rischi derivanti dal traffico circostante	X	

d. 1 . 3 . 7 - Infrastrutture quali strade, ferrovie, idrovie, aeroporti

Descrizione rischio	Valutazione iniziale del rischio (PxD)	Valutazione finale del rischio (PxD)	Misure preventive e protettive	Attuazione/ Verifica / Cadenza
Collisioni	Medio : R = 6 = 2 x 3	Molto basso : R = 1 = 1 x 1	Scelte progettuali ed organizzative Creazione spazio fuori dalla strada per accesso mezzi in cantiere	Impresa Affidataria Impresa Affidataria Prima inizio lavori
			Misure preventive e protettive Moviere	Impresa Affidataria Capocantiere A bisogno
			Misure preventive e protettive Segnaletica	Impresa Affidataria Capocantiere Settimanale
Investimento da veicoli circolanti E CHE ESCONO DALL'AREA DI CANTIERE	Medio : R = 8 = 2 x 4	Molto basso : R = 1 = 1 x 1	Misure preventive e protettive Cartellonistica, segnaletica	Impresa Affidataria Capocantiere Settimanale
			Misure preventive e protettive Moviere	Datori di lavoro Preposti A bisogno

d. 1 . 3 . 11 - Viabilità

Descrizione rischio	Valutazione iniziale del rischio (PxD)	Valutazione finale del rischio (PxD)	Misure preventive e protettive	Attuazione/ Verifica / Cadenza
Collisioni	Medio : R = 6 = 2 x 3	Basso : R = 2 = 1 x 2	Misure preventive e protettive Moviere	Impresa Affidataria Capocantiere A bisogno
			Misure preventive e protettive Segnaletica	Impresa Affidataria Capocantiere Settimanale
Investimento da veicoli CHE ESCONO DALL'AREA DI CANTIERE	Medio : R = 8 = 2 x 4	Basso : R = 2 = 1 x 2	Misure preventive e protettive Moviere	Datori di lavoro Preposti A bisogno
			Misure preventive e protettive Segnaletica	Impresa Affidataria Capocantiere Settimanale

d. 1 . 3 . 12 - Rumore

Descrizione rischio	Valutazione iniziale del rischio (PxD)	Valutazione finale del rischio (PxD)	Misure preventive e protettive	Attuazione/ Verifica / Cadenza
Rumore	Medio : R = 6 = 3 x 2	Molto basso : R = 1 = 1 x 1	Procedure Rispetto orari di riposo	Datori di lavoro Preposti Giornaliera
			Scelte progettuali ed organizzative Scelta attrezzature meno rumorose / EVITARE PIU' LAVORAZIONI RUMOROSE CONTEMPORANEAMENTE	Datori di lavoro Capocantiere A bisogno

d. 1 . 3 . 13 - Polveri

Descrizione rischio	Valutazione iniziale del rischio (PxD)	Valutazione finale del rischio (PxD)	Misure preventive e protettive	Attuazione/ Verifica / Cadenza
Scarsa visibilità	Alto : R = 9 = 3 x 3	Molto basso : R = 1 = 1 x 1	Misure preventive e protettive Teli antipolvere, bagnatura	Datori di lavoro Capocantiere A bisogno

d. 1 . 3 . 21 - Lavori stradali e autostradali al fine di garantire la sicurezza e salute nei confronti dei rischi derivanti dal traffico circostante

Descrizione rischio	Valutazione iniziale del rischio (PxD)	Valutazione finale del rischio (PxD)	Misure preventive e protettive	Attuazione/ Verifica / Cadenza
Collisioni	Medio : R = 6 = 2 x 3	Basso : R = 2 = 1 x 2	Misure preventive e protettive Moviere	Impresa Affidataria Capocantiere A bisogno
			Misure preventive e protettive Segnaletica	Impresa Affidataria Capocantiere Settimanale
Investimento da veicoli circolanti CHE ESCONO DALL'AREA DI CANTIERE	Medio : R = 8 = 2 x 4	Molto basso : R = 1 = 1 x 1	Misure preventive e protettive Moviere	Datori di lavoro Preposti A bisogno

d. 2 - Organizzazione di cantiere

Elenco elementi di analisi	Presente	Non presente
a) Modalità da seguire per la recinzione del cantiere, gli accessi e le segnalazioni	X	
b) Servizi igienico - assistenziali	X	
c) Viabilità principale	X	
d) Impianti di alimentazione e reti principali di elettricità, acqua, gas ed energia di qualsiasi tipo	X	
e) Impianti di terra e di protezione contro le scariche atmosferiche	X	
f) Disposizioni per dare attuazione a quanto previsto dall'articolo 102 del D.Lgs. 81/08 e s.m.i.	X	

g) Disposizioni per dare attuazione a quanto previsto dall'articolo 92 del D.Lgs. 81/08 e s.m.i., comma 1, lettera c)	X	
h) Eventuali modalità di accesso dei mezzi di fornitura dei materiali	X	
i) Dislocazione degli impianti di cantiere	X	
l) Dislocazione delle zone di carico e scarico	X	
m) Zone di deposito attrezzature e di stoccaggio materiali e dei rifiuti	X	
n) Eventuali zone di deposito materiali con pericolo d'incendio o di esplosione	X	

d. 2 . 1 - a) Modalità da seguire per la recinzione del cantiere, gli accessi e le segnalazioni

Descrizione rischio	Valutazione iniziale del rischio (PxD)	Valutazione finale del rischio (PxD)	Misure preventive e protettive	Attuazione/ Verifica / Cadenza
Collisioni	Basso : $R = 2 = 1 \times 2$		Scelte progettuali ed organizzative Itinerario a senso unico	
			Misure preventive e protettive Limiti di velocità, segnalazioni	Impresa Affidataria Capocantiere A bisogno
			Procedure Mantenimento ordine vie di circolazione	Impresa Affidataria Preposti Giornaliera
Introduzione estranei, propagazione dei rischi del cantiere all'esterno	Molto basso : $R = 1 = 1 \times 1$		Scelte progettuali ed organizzative Moduli prefabbricati metallici su basamenti in c.a.	

d. 2 . 2 - b) Servizi igienico - assistenziali

Descrizione rischio	Valutazione iniziale del rischio (PxD)	Valutazione finale del rischio (PxD)	Misure preventive e protettive	Attuazione/ Verifica / Cadenza
Biologico	Basso : $R = 2 = 1 \times 2$		Scelte progettuali ed organizzative Posa in opera, uso e successivo smontaggio ed allontanamento di box prefabbricati per servizi igienici con struttura in acciaio, tamponamento e copertura in pannelli autoportanti sandwich in lamiera zincata con isolante, pavimento, infissi, impianto elettrico, completo di vaso, lavabo e boiler, posato a terra su basamento predisposto	Impresa Affidataria Impresa Affidataria e CSE A bisogno

d. 2 . 3 - c) Viabilità principale

Descrizione rischio	Valutazione iniziale del rischio (PxD)	Valutazione finale del rischio (PxD)	Misure preventive e protettive	Attuazione/ Verifica / Cadenza
Collisioni	Basso : $R = 2 = 1 \times 2$		Misure preventive e protettive Limiti di velocità, segnalazioni	Impresa Affidataria Capocantiere A bisogno
			Procedure Mantenimento ordine vie di circolazione	Impresa Affidataria Preposti Giornaliera
			Scelte progettuali ed organizzative Itinerario a senso unico	

Investimento da veicoli circolanti nell'area di cantiere	Basso : R = 2 = 1 x 2		Misure di coordinamento Evitare attività contemporanee mezzi persone	Impresa Affidataria Capocantiere A bisogno
			Misure preventive e protettive Limiti di velocità, segnalazioni	Impresa Affidataria Preposti Settimanale
			Scelte progettuali ed organizzative Viabilità separata mezzi e persone	Impresa Affidataria Impresa Affidataria e CSE A bisogno

d. 2 . 4 - d) Impianti di alimentazione e reti principali di elettricità, acqua, gas ed energia di qualsiasi tipo

Descrizione rischio	Valutazione iniziale del rischio (Px D)	Valutazione finale del rischio (Px D)	Misure preventive e protettive	Attuazione/ Verifica / Cadenza
Fulminazione	Basso : R = 3 = 1 x 3		Scelte progettuali ed organizzative Impianto elettrico a norma	Impresa Affidataria Impresa Affidataria e CSE Prima inizio lavori
			Scelte progettuali ed organizzative Impresa realizzatrice qualificata	Impresa Affidataria Preposti Prima inizio lavori
Intralcio/inciampo	Medio : R = 6 = 3 x 2		Misure preventive e protettive Barriere, delimitazioni	Impresa Affidataria Capocantiere Giornaliera
			Scelte progettuali ed organizzative Posizionamento fuori dalle vie di circolazione	Impresa Affidataria Preposti Settimanale

d. 2 . 5 - e) Impianti di terra e di protezione contro le scariche atmosferiche

Descrizione rischio	Valutazione iniziale del rischio (Px D)	Valutazione finale del rischio (Px D)	Misure preventive e protettive	Attuazione/ Verifica / Cadenza
Fulminazione	Medio : R = 8 = 2 x 4		Scelte progettuali ed organizzative Impianto elettrico a norma	Impresa Affidataria Impresa Affidataria e CSE Prima inizio lavori

			Scelte progettuali ed organizzative Impresa realizzatrice qualificata	Impresa Affidataria Preposti Prima inizio lavori
Intralcio/inciampo	Medio : R = 6 = 3 x 2		Misure preventive e protettive Barriere, delimitazioni	Impresa Affidataria Capocantiere Giornaliera
			Scelte progettuali ed organizzative Posizionamento fuori dalle vie di circolazione	Impresa Affidataria Preposti Settimanale

d. 2 . 6 - f) Disposizioni per dare attuazione a quanto previsto dall'articolo 102 del D.Lgs. 81/08 e s.m.i.

Descrizione rischio	Valutazione iniziale del rischio (Px D)	Valutazione finale del rischio (Px D)	Misure preventive e protettive	Attuazione/ Verifica / Cadenza
Mancata cooperazione e coordinamento ed informazione tra i datori di lavoro	Medio : R = 4 = 2 x 2		Procedure Il Piano di Sicurezza e Coordinamento ed i relativi Piani Operativi di Sicurezza dovranno essere controfirmati per presa visione dagli RLS delle imprese esecutrici	Datori di lavoro Impresa Affidataria e CSE Prima inizio lavori
			Procedure Riunioni di coordinamento secondo programma settimanale dei lavori	Coordinatore per la sicurezza in fase di esecuzione Coordinatore per la sicurezza in fase di esecuzione Mensile

d. 2 . 7 - g) Disposizioni per dare attuazione a quanto previsto dall'articolo 92 del D.Lgs. 81/08 e s.m.i., comma 1, lettera c)

Descrizione rischio	Valutazione iniziale del rischio (Px D)	Valutazione finale del rischio (Px D)	Misure preventive e protettive	Attuazione/ Verifica / Cadenza
Mancata cooperazione e coordinamento ed informazione tra i datori di lavoro	Medio : R = 6 = 3 x 2		Procedure Riunioni di coordinamento secondo programma settimanale dei lavori	Coordinatore per la sicurezza in fase di esecuzione Coordinatore per la sicurezza in fase di esecuzione Mensile

d. 2 . 8 - h) Eventuali modalità di accesso dei mezzi di fornitura dei materiali

Descrizione rischio	Valutazione iniziale del rischio (Px D)	Valutazione finale del rischio (Px D)	Misure preventive e protettive	Attuazione/ Verifica / Cadenza
Collisioni	Medio : R = 6 = 2 x 3		Procedure I mezzi di fornitura dei materiali dovranno essere accettati dal capocantiere della singola impresa esecutrice che avrà il compito di informare gli autisti sui percorsi da seguire. Gli autisti degli autocarri dovranno porre particolare attenzione, soprattutto nella fase di retromarcia e saranno coadiuvati nella manovra da personale a terra che con un segnale adeguato potrà dare necessarie istruzioni all'autista	Capocantiere Preposti Settimanale
			Misure preventive e protettive Limiti di velocità, segnalazioni	Impresa Affidataria Capocantiere A bisogno
			Procedure Mantenimento ordine vie di circolazione	Impresa Affidataria Preposti Giornaliera
			Misure preventive e protettive Moviere	Datori di lavoro Preposti A bisogno
Introduzione estranei, propagazione dei rischi del cantiere all'esterno	Medio : R = 4 = 2 x 2		Misure preventive e protettive Limiti di velocità, segnalazioni	Impresa Affidataria Preposti Settimanale
			Misure di coordinamento Evitare attività contemporanee mezzi persone	Impresa Affidataria Capocantiere A bisogno
			Misure preventive e protettive Moviere	Datori di lavoro Preposti A bisogno

d. 2 . 9 - i) Dislocazione degli impianti di cantiere

Descrizione rischio	Valutazione iniziale del rischio (Px D)	Valutazione finale del rischio (Px D)	Misure preventive e protettive	Attuazione/ Verifica / Cadenza
Intralcio/inciampo	Medio : R = 6 = 3 x 2		Misure preventive e protettive Barriere, delimitazioni	Impresa Affidataria Capocantiere Giornaliera
			Scelte progettuali ed organizzative Posizionamento fuori dalle vie di circolazione	Impresa Affidataria Preposti Settimanale
Fulminazione	Medio : R = 8 = 2 x 4		Scelte progettuali ed organizzative Impianto elettrico a norma	Impresa Affidataria Impresa Affidataria e CSE Prima inizio lavori

			Scelte progettuali ed organizzative Impresa realizzatrice qualificata	Impresa Affidataria Preposti Prima inizio lavori
--	--	--	--	--

d. 2 . 10 - l) Dislocazione delle zone di carico e scarico

Descrizione rischio	Valutazione iniziale del rischio (PxD)	Valutazione finale del rischio (PxD)	Misure preventive e protettive	Attuazione/ Verifica / Cadenza
Intralcio/inciampo	Medio : R = 6 = 3 x 2		Misure preventive e protettive Barriere, delimitazioni	Impresa Affidataria Capocantiere Giornaliera
			Scelte progettuali ed organizzative Posizionamento fuori dalle vie di circolazione	Impresa Affidataria Preposti Settimanale
			Misure preventive e protettive Limiti di velocità, segnalazioni	Impresa Affidataria Preposti Settimanale
			Misure preventive e protettive Moviere	Datori di lavoro Preposti A bisogno

d. 2 . 11 - m) Zone di deposito attrezzature e di stoccaggio materiali e dei rifiuti

Descrizione rischio	Valutazione iniziale del rischio (PxD)	Valutazione finale del rischio (PxD)	Misure preventive e protettive	Attuazione/ Verifica / Cadenza
Collisioni	Medio : R = 6 = 2 x 3		Misure preventive e protettive Moviere	Datori di lavoro Preposti A bisogno
			Procedure Mantenimento ordine vie di circolazione	Impresa Affidataria Preposti Giornaliera
Intralcio/inciampo	Medio : R = 6 = 3 x 2		Misure preventive e protettive Barriere, delimitazioni	Impresa Affidataria Capocantiere Giornaliera
			Misure preventive e protettive Limiti di velocità, segnalazioni	Impresa Affidataria Preposti Settimanale
			Misure preventive e protettive Moviere	Datori di lavoro Preposti A bisogno
			Scelte progettuali ed organizzative Posizionamento fuori dalle vie di circolazione	Impresa Affidataria Preposti Settimanale

d. 2 . 12 - n) Eventuali zone di deposito materiali con pericolo d'incendio o di esplosione

Descrizione rischio	Valutazione iniziale del rischio (PxD)	Valutazione finale del rischio (PxD)	Misure preventive e protettive	Attuazione/ Verifica / Cadenza
Incendio, esplosione	Medio : R = 4 = 1 x 4		Scelte progettuali ed organizzative Stoccaggio in zone delimitate e segregate	Impresa Affidataria Impresa Affidataria e CSE Settimanale
			Scelte progettuali ed organizzative ESTINTORE	
Intralcio/inciampo	Medio : R = 6 = 3 x 2		Misure preventive e protettive Barriere, delimitazioni	Impresa Affidataria Capocantiere Giornaliera

d. 3 - Evidenziazione rischi presenti nelle lavorazioni

Rischio: **Lavori in prossimità di linee elettriche aeree a conduttori nudi in tensione**

Elenco delle lavorazioni in cui il rischio è presente:		
	Rimozione impianto di cantiere	9 - Smontaggio del cantiere

-

Rischio: **Lavori di montaggio o smontaggio di elementi prefabbricati pesanti**

Elenco delle lavorazioni in cui il rischio è presente:		
	Posa struttura ELEMENTI IN ACCIAIO (TRAVI HEA , TRAVI IPE)	4 - ESECUZIONE DELLE OPERE IN CARPENTERIA METALLICA
	Barriera laterale di protezione anticaduta	- Lavorazioni per la sicurezza Sistemi anticaduta
	Elmetti con fasce antisudore e dispositivi laterali per l'inserimento delle cuffie antirumore e delle visiere	- Lavorazioni per la sicurezza Dispositivi di protezione individuale - DPI
	Visiera per elmetto ribaltabile resistente agli urti ed alle abrasioni	- Lavorazioni per la sicurezza Dispositivi di protezione individuale - DPI
	Occhiali e mascherine schermi per la protezione degli occhi	- Lavorazioni per la sicurezza Dispositivi di protezione individuale - DPI

-

Rischio: **Investimento da veicoli circolanti nell'area di cantiere**

Elenco delle lavorazioni in cui il rischio è presente:		
	Allestimento di depositi di varia natura e genere	1 - ALLESTIMENTO CANTIERE
	Formazione di recinzione di cantiere	1 - ALLESTIMENTO CANTIERE
	Scavo di splateamento e sbancamento	2 - SCAVI
	Scavi a sezione ristretta	2 - SCAVI
	Getto conglomerato cementizio	3 - REALIZZAZIONE OPERE IN CONGLOMERATO CEMENTIZIO
	Delimitazione aree POSA ELEMENTI PREFABBRICATI	4 - ESECUZIONE DELLE OPERE IN CARPENTERIA METALLICA
	Esecuzione di cassonetto strada - posa stabilizzato	6 - REALIZZAZIONE CASSONETTO STRADALE E ASFALTI
	realizzazione manto di finiture Binder	6 - REALIZZAZIONE CASSONETTO STRADALE E ASFALTI
7. 1	POSA ELEMENTI PER ILLUMINAZIONE	7 - REALIZZAZIONE RETE ELETTRICA E IMPIANTO DI ILLUMINAZIONE
	Sistemazione delle opere a verde	8 - SISTEMAZIONE AREE A VERDE PUBBLICO
	Rimozione impianto di cantiere	9 - Smontaggio del cantiere
	Rimozione delle macchine	9 - Smontaggio del cantiere
	Rimozione della recinzione di cantiere, della segnaletica, dei baraccamenti.	9 - Smontaggio del cantiere
	Delimitazione aree pericolose - percorsi protetti	- Lavorazioni per la sicurezza Segregazione aree/recinzione
	Pulizia dell'area con mezzo meccanico mediante livellamento e taglio di alberi, cespugli, estirpazione di radici e ceppaie	- Lavorazioni per la sicurezza Opere propedeutiche
	Posa in opera di box prefabbricati per servizi igienici	10 - Lavorazioni per la sicurezza
	Indumenti ad alta visibilità con pellicole microprismatiche riflettenti e infrangibili	- Lavorazioni per la sicurezza Dispositivi di protezione individuale - DPI

-

Rischio: **Sbalzi eccessivi di temperatura**

Elenco delle lavorazioni in cui il rischio è presente:		
	Dispositivo luminoso, ad integrazione delle segnalazioni ordinarie dei cantieri stradali, nelle ore notturne o in caso di scarsa visibilità, di colore giallo, lampeggiante, o rosso, a luce fissa, funzionamento a batteria, fotosensore (disattivabile) per il solo funzionamento notturno	- Lavorazioni per la sicurezza Segnaletica per cantieri stradali

-

Rischio: **Elettrocuzione**

Elenco delle lavorazioni in cui il rischio è presente:		
	Allestimento impianto elettrico di cantiere	1 - ALLESTIMENTO CANTIERE
	Posa struttura ELEMENTI IN ACCIAIO (TRAVI HEA , TRAVI IPE)	4 - ESECUZIONE DELLE OPERE IN CARPENTERIA METALLICA
	Esecuzione impianto elettrico	7 - REALIZZAZIONE RETE ELETTRICA E IMPIANTO DI ILLUMINAZIONE
7 . 1	POSA ELEMENTI PER ILLUMINAZIONE	7 - REALIZZAZIONE RETE ELETTRICA E IMPIANTO DI ILLUMINAZIONE
	Rimozione impianto di cantiere	9 - Smontaggio del cantiere
	Rimozione delle macchine	9 - Smontaggio del cantiere

-

Rischio: **Rumore**

Elenco delle lavorazioni in cui il rischio è presente:		
	Allestimento di depositi di varia natura e genere	1 - ALLESTIMENTO CANTIERE
	Scavi a sezione ristretta	2 - SCAVI
5 . 1	REALIZZAZIONE SOLAIO LIVELLO +2,75 PARCHEGGIO	5 - REALIZZAZIONE SOLAIO IN LAMIERA COLLABORANTE
	Esecuzione di cassonetto strada - posa stabilizzato	6 - REALIZZAZIONE CASSONETTO STRADALE E ASFALTI
	Sistemazione delle opere a verde	8 - SISTEMAZIONE AREE A VERDE PUBBLICO
	Pulizia dell'area con mezzo meccanico mediante livellamento e taglio di alberi, cespugli, estirpazione di radici e ceppaie	- Lavorazioni per la sicurezza Opere propedeutiche
	Inseri auricolari, cuffie ed archetti per la protezione acustica conformi alla norma UNI EN 352	- Lavorazioni per la sicurezza Dispositivi di protezione individuale - DPI

Rischio: **Uso di sostanze chimiche**

Elenco delle lavorazioni in cui il rischio è presente:		
	Getto conglomerato cementizio	3 - REALIZZAZIONE OPERE IN CONGLOMERATO CEMENTIZIO
	realizzazione manto di finiture Binder	6 - REALIZZAZIONE CASSONETTO STRADALE E ASFALTI
	Esecuzione impianto elettrico	7 - REALIZZAZIONE RETE ELETTRICA E IMPIANTO DI ILLUMINAZIONE

Rischio: **Caduta materiale dall'alto**

Elenco delle lavorazioni in cui il rischio è presente:		
	Innalzamento e posizionamento degli elementi prefabbricati - lastre grecate	5 - REALIZZAZIONE SOLAIO IN LAMIERA COLLABORANTE
	Esecuzione impianto elettrico	7 - REALIZZAZIONE RETE ELETTRICA E IMPIANTO DI ILLUMINAZIONE
	Posa in opera di box prefabbricati per servizi igienici	10 - Lavorazioni per la sicurezza

Rischio: **Fulminazione**

Elenco delle lavorazioni in cui il rischio è presente:		
	Allestimento impianto elettrico di cantiere	1 - ALLESTIMENTO CANTIERE
	Rimozione impianto di cantiere	9 - Smontaggio del cantiere

Rischio: **Instabilità delle pareti DELL'AREA DI SCAVO**

Elenco delle lavorazioni in cui il rischio è presente:		
	Scavo di splateamento e sbancamento	2 - SCAVI

Rischio: **Lavori che espongono i lavoratori a rischi di caduta dall'alto da altezza superiore a m 2, se particolarmente aggravati dalla natura dell'attività o dei procedimenti attuati oppure dalle condizioni ambientali del posto di lavoro o dell'opera**

Elenco delle lavorazioni in cui il rischio è presente:		
	Posa struttura ELEMENTI IN ACCIAIO (TRAVI HEA , TRAVI IPE)	4 - ESECUZIONE DELLE OPERE IN CARPENTERIA METALLICA
	Rimozione dei ponteggi	9 - Smontaggio del cantiere
	Pulizia dell'area con mezzo meccanico mediante livellamento e taglio di alberi, cespugli, estirpazione di radici e ceppaie	- Lavorazioni per la sicurezza Opere propedeutiche
	Ponti su ruote	10 - Lavorazioni per la sicurezza
	Barriera laterale di protezione anticaduta	- Lavorazioni per la sicurezza Sistemi anticaduta
	Ponte su cavalletti	10 - Lavorazioni per la sicurezza

-

Rischio: **Lavori che espongono i lavoratori a sostanze chimiche (GETTO CLS)**

Elenco delle lavorazioni in cui il rischio è presente:		
5 . 1	REALIZZAZIONE SOLAIO LIVELLO +2,75 PARCHEGGIO	5 - REALIZZAZIONE SOLAIO IN LAMIERA COLLABORANTE

-

Rischio: **Lavori che espongono i lavoratori a sostanze chimiche che presentano rischi particolari per la salute dei lavoratori oppure comportano un'esigenza legale di sorveglianza sanitaria**

Elenco delle lavorazioni in cui il rischio è presente:		
	Disarmo	3 - REALIZZAZIONE OPERE IN CONGLOMERATO CEMENTIZIO

-

Rischio: **Lavori di montaggio ELEMENTI PER ILLUMINAZIONE**

Elenco delle lavorazioni in cui il rischio è presente:		
7 . 1	POSA ELEMENTI PER ILLUMINAZIONE	7 - REALIZZAZIONE RETE ELETTRICA E IMPIANTO DI ILLUMINAZIONE

-

Rischio: **Lavori di montaggio MESSA IN OPERA LASTRE DI LAMIERA GRACATA**

Elenco delle lavorazioni in cui il rischio è presente:		
5. 1	REALIZZAZIONE SOLAIO LIVELLO +2,75 PARCHEGGIO	5 - REALIZZAZIONE SOLAIO IN LAMIERA COLLABORANTE

-

Rischio: **Lavori di montaggio o smontaggio di elementi prefabbricati e non**

Elenco delle lavorazioni in cui il rischio è presente:		
	Guanti per la protezione delle mani	- Lavorazioni per la sicurezza Dispositivi di protezione individuale - DPI

-

Rischio: **Lavori in prossimità di linee elettriche**

Elenco delle lavorazioni in cui il rischio è presente:		
	Scavo di splateamento e sbancamento	2 - SCAVI

-

Rischio: **Lavori in prossimità di linee elettriche aeree**

Elenco delle lavorazioni in cui il rischio è presente:		
	Scavi a sezione ristretta	2 - SCAVI

-

Rischio: **Movimentazione manuale di carichi**

Elenco delle lavorazioni in cui il rischio è presente:		
	Allestimento di depositi di varia natura e genere	1 - ALLESTIMENTO CANTIERE

-

Rischio: **Tagli e abrasioni**

Elenco delle lavorazioni in cui il rischio è presente:		
	Allestimento di depositi di varia natura e genere	1 - ALLESTIMENTO CANTIERE
	Formazione di recinzione di cantiere	1 - ALLESTIMENTO CANTIERE
	Esecuzione carpenteria e cassetture	3 - REALIZZAZIONE OPERE IN CONGLOMERATO CEMENTIZIO

	Posa dei ferri d'armatura	3 - REALIZZAZIONE OPERE IN CONGLOMERATO CEMENTIZIO
	Innalzamento e posizionamento degli elementi prefabbricati - lastre grecate	5 - REALIZZAZIONE SOLAIO IN LAMIERA COLLABORANTE
	Esecuzione impianto elettrico	7 - REALIZZAZIONE RETE ELETTRICA E IMPIANTO DI ILLUMINAZIONE
	Sistemazione delle opere a verde	8 - SISTEMAZIONE AREE A VERDE PUBBLICO
	Disarmo	3 - REALIZZAZIONE OPERE IN CONGLOMERATO CEMENTIZIO
	Pulizia dell'area con mezzo meccanico mediante livellamento e taglio di alberi, cespugli, estirpazione di radici e ceppaie	- Lavorazioni per la sicurezza Opere propedeutiche
	Posa in opera di estintore	- Lavorazioni per la sicurezza Impianti antincendio
	Cartelli di divieto in alluminio	- Lavorazioni per la sicurezza Segnaletica di cantiere
	Cartelli di pericolo in alluminio	- Lavorazioni per la sicurezza Segnaletica di cantiere
	Cartelli antincendio in alluminio	- Lavorazioni per la sicurezza Segnaletica di cantiere
	Cartelli di emergenza/salvataggio in alluminio	- Lavorazioni per la sicurezza Segnaletica di cantiere
	Cartelli per cantieri stradali in lamiera scatolata	- Lavorazioni per la sicurezza Segnaletica per cantieri stradali
	Puntellatura atta ad impedire cedimenti di parti dell'opera	- Lavorazioni per la sicurezza Puntellatura di strutture

-

Rischio: **Tagli e abrasioni (POSA RETE ELETTROSALDATA)**

Elenco delle lavorazioni in cui il rischio è presente:		
5. 1	REALIZZAZIONE SOLAIO LIVELLO +2,75 PARCHEGGIO	5 - REALIZZAZIONE SOLAIO IN LAMIERA COLLABORANTE

-

Rischio: **tutte le lavorazioni in cantiere**

Elenco delle lavorazioni in cui il rischio è presente:		
	Scarpe e stivali per la protezione dei piedi	- Lavorazioni per la sicurezza Dispositivi di protezione individuale - DPI

-

Rischio: Lavori che espongono i lavoratori a rischi di seppellimento o di sprofondamento a profondità superiore a m 1,5 o di caduta dall'alto da altezza superiore a m 2, se particolarmente aggravati dalla natura dell'attività o dei procedimenti attuati oppure dalle condizioni ambientali del posto di lavoro o dell'opera, Lavori che espongono i lavoratori al rischio di esplosione derivante dall'innescio accidentale di un ordigno bellico inesploso rinvenuto durante le attività di scavo (Assolvimento dei compiti di valutazione previsti all'art. 91 c.2 - bis), Lavori che espongono i lavoratori a sostanze chimiche o biologiche che presentano rischi particolari per la salute dei lavoratori oppure comportano un'esigenza legale di sorveglianza sanitaria, Lavori con radiazioni ionizzanti che esigono la designazione di zone controllate o sorvegliate, quali definite dalla vigente normativa in materia di protezione dei lavoratori dalle radiazioni ionizzanti, Lavori che espongono ad un rischio di annegamento, Lavori in pozzi, sterri sotterranei e gallerie, Insalubrità dell'aria nei lavori in galleria, Instabilità delle pareti e della volta nei lavori in galleria, Lavori subacquei con respiratori, Lavori in cassoni ad aria compressa, Lavori comportanti l'impiego di esplosivi, Incendio o esplosione connessi con lavorazioni e materiali pericolosi utilizzati in cantiere, Estese demolizioni o manutenzioni, ove le modalità tecniche di attuazione siano definite in fase di progetto, Lavori che espongono i lavoratori a rischi di seppellimento o di sprofondamento a profondità superiore a m 1,5, se particolarmente aggravati dalla natura dell'attività o dei procedimenti attuati oppure dalle condizioni ambientali del posto di lavoro o dell'opera, Lavori che espongono i lavoratori a sostanze biologiche che presentano rischi particolari per la salute dei lavoratori oppure comportano un'esigenza legale di sorveglianza sanitaria, Lavori che espongono i lavoratori a sostanze chimiche, Lavori di montaggio o smontaggio di elementi prefabbricati

e - Le prescrizioni operative, le misure preventive e protettive ed i dispositivi di protezione individuale, in riferimento alle interferenze tra le lavorazioni

e. 1 - Interferenze tra lavorazioni

Le criticità dovranno essere risolte mediante la scelta di piattaforme da lavoro aeree che dovranno essere utilizzate per eliminare il rischio di caduta dall'alto e dove non possibile, sempre per il rischio di caduta dall'alto durante le attività, si dovranno privilegiare l'adozione di sistemi di protezione collettiva, ponteggi, tipo ceste su autocarro, linee vita e piattaforme sviluppabili: **si vieta l'utilizzo di scale.**

Nel caso specifico, al momento della redazione del presente documento non è ipotizzabile prevedere interferenze tra lavorazioni: qualora dovessero manifestarsi durante l'esecuzione dell'opera si provvederà ad eliminarle/ridurle mediante:

- **Prescrizioni operative:** si cercherà di fare lavorare imprese diverse in tempi diversi e/o comunque in zone diverse anche della stessa copertura.
- **Misure preventive e protettive e DPI:** nel caso specifico il rischio da eliminare è la caduta dall'alto e lo si farà andando ad allestire ponteggio per la cassatura dei muretti in c.a. di contenimento, l'utilizzo di ceste e piattaforme per il montaggio della struttura metallica e la realizzazione degli impianti interni al magazzino.
- **Dettagli richiesti da inserire nel POS:** l'impresa che eseguirà (all'occorrenza) il montaggio del ponteggio pure andando a dettagliare marca e modello nel PIMUS dovrà indicare le modalità operative per allestire il ponteggio in sicurezza e se in funzione della tipologia di ponteggio è necessario l'utilizzo di imbracature e DPI di IIIa cat. allegare documentazione attestante l'avvenuta formazione ed addestramento della persone incaricate a svolgere tale lavorazione.

f - Misure di coordinamento relative all'uso comune di apprestamenti, attrezzature, infrastrutture, mezzi e servizi di protezione collettiva

Gli **apprestamenti** (così come indicati nell'allegato XV. 1 del D. Lgs. 81/2008) e identificabili nei:

(cancellare quelli che non saranno presenti in cantiere)

ponteggi, trabattelli, ponti su cavalletti, impalcati, parapetti, andatoie, passerelle, armature delle pareti degli scavi, gabinetti, locali per lavarsi, spogliatoi, refettori, locali di ricovero e di riposo, dormitori, camere di medicazione, infermerie, recinzioni di cantiere... verranno realizzate e mantenute dall'impresa esecutrice affidataria con la possibilità di utilizzo anche da parte delle altre imprese esecutrici e/o lavoratori autonomi presenti in cantiere con le modalità e prescrizioni espresse nelle riunioni di coordinamento, in

sede di realizzazione dell'opera, da riportare nei rispettivi POS soggetti a validazione del CSE (POS solo per le imprese esecutrici)

Le **attrezzature** (così come, anch'esse, indicate nell'allegato XV. 1 del D. Lgs. 81/2008) e, più precisamente quelle riferite:

(cancellare quelle che non saranno presenti in cantiere)

alle centrali e impianti di betonaggio, betoniere, gru, autogrù, argani, elevatori, macchine movimento terra, macchine movimento terra speciali e derivate, seghe circolari, piegaferri, impianti elettrici di cantiere, impianti di terra e di protezione contro le scariche atmosferiche, impianti antincendio, impianti di evacuazione fumi, impianti di adduzione di acqua gas ed energia di qualsiasi tipo, impianti fognari... verranno fornite in opera funzionanti dall'impresa affidataria e, da questa, manutentate con la possibilità di utilizzo anche da parte delle altre imprese esecutrici e/o lavoratori autonomi presenti in cantiere con le modalità e prescrizioni espresse nelle riunioni di coordinamento, in sede di realizzazione dell'opera, da riportare nei rispettivi POS soggetti a validazione del CSE (POS solo per le imprese esecutrici)

La gru, verrà fornita in opera funzionante dall'impresa esecuttrice affidataria con dichiarazione di corretto montaggio e relazione redatta da ingegnere o architetto abilitati circa la stabilità della stessa sul terreno d'appoggio e verrà manovrata e utilizzata solamente da un suo addetto (debitamente informato e formato sul cantiere e addestrato all'uso della gru) e, questo, per l'intero periodo che la gru rimarrà in cantiere. All'interno del POS dovrà trovare riscontro quanto sopra prescritto.

Le **infrastrutture** (così come indicate nell'allegato XV. 1 del D.Lgs. 81/2008) identificabili:

(cancellare quelle che non saranno presenti in cantiere)

nella viabilità principale di cantiere per mezzi meccanici, percorsi pedonali, aree di deposito materiali, attrezzature e rifiuti di cantiere... verranno realizzate dall'impresa affidataria e, da questa, manutentate con la possibilità di utilizzo anche da parte delle altre imprese esecutrici e/o lavoratori autonomi presenti in cantiere con le modalità e prescrizioni espresse nelle riunioni di coordinamento, in sede di realizzazione dell'opera, da riportare nei rispettivi POS soggetti a validazione del CSE (POS solo per le imprese esecutrici)

Per quanto riguardano i **mezzi e servizi di protezione collettiva** (così come indicati nell'allegato XV. 1 del D.Lgs. 81/2008) identificabili:

(cancellare quelle che non saranno presenti in cantiere)

nella segnaletica di sicurezza, avvisatori acustici, attrezzature per primo soccorso, illuminazione di emergenza, mezzi estinguenti... saranno forniti e manutentati dall'impresa esecuttrice affidataria con la possibilità di utilizzo anche da parte delle altre imprese esecutrici e/o lavoratori autonomi presenti in cantiere con le modalità e prescrizioni espresse nelle riunioni di coordinamento, in sede di realizzazione dell'opera, da riportare nei rispettivi POS soggetti a validazione del CSE

Nessun'altra impresa esecuttrice o lavoratore autonomo, saranno autorizzati ad effettuare sostituzioni, aggiunte o modificarne la posizione in cantiere.

Nessuno potrà utilizzare estintori o mezzi antincendio se non per gravi motivi oggettivamente contingenti. In questi casi gli addetti saranno coloro che hanno ricevuto una preventiva, specifica e dimostrabile formazione attraverso specifici corsi legalmente riconosciuti.

g - Modalità organizzative della cooperazione e del coordinamento

Le riunioni di coordinamento si effettueranno ogni volta che il CSE lo riterrà opportuno oltre che su richiesta delle imprese e generalmente secondo il seguente programma inoltre, moduli successivi dovranno essere prodotti rispettivamente: ogni venerdì quello della programmazione settimanale ed inviato al CSE; ogni volta che entra una nuova impresa esecuttrice / lavoratore autonomo in cantiere quello relativo all'informazione - formazione dei subaffidatari e lasciato a disposizione del CSE. I.I CSE avrà il compito di verificare che i suddetti moduli di registrazione siano presenti.

g. 1 - Procedure gestionali e documenti di supporto

Il sistema gestionale su base documentale, definito per le applicazioni tecniche dei compiti in capo ai vari soggetti con lo scopo di omogeneizzare i documenti e nello stesso tempo avere riscontro delle attività, prevede:

- Programma riunioni di coordinamento
- Scheda programmazione settimanale dei lavori;
- Affidamento e gestione macchine ed attrezzature
- Gestione Subappaltatori / Subaffidatari
- Oggetto: Assolvimento obblighi relativi art. 97 D.Lgs. 81/08

Di seguito, per ciascuno degli elaborati troviamo le relative indicazioni di compilazione e funzionamento.

g. 2 - Programma riunioni di coordinamento

L'osservanza a quanto previsto nel titolo, avverrà (attraverso periodiche riunioni di coordinamento durante l'esecuzione dell'opera) nel modo sotto indicato.

Prima di iniziare i lavori, verrà effettuata una **prima riunione di coordinamento** con il Committente o il Responsabile dei Lavori (RL), il Direttore dei Lavori (DL), il Datore di Lavoro (DdL) dell'Impresa affidataria e quello delle eventuali altre imprese e/o lavoratori autonomi affidatari (contratti scorporati) con contratto d'appalto diretto con il Committente.

Potendo ricorrere al subappalto (se autorizzato), le imprese e/o i Lavoratori Autonomi affidatari, in riferimento alle decisioni emerse nella riunione, s'impegneranno a portarle a conoscenza e ad illustrarle ai propri dipendenti oltre che alle proprie sub-appaltatrici (siano esse imprese esecutrici che lavoratori autonomi al fine di consentire ai rispettivi Datori di Lavoro di effettuare la necessaria informazione e formazione nei confronti degli altrettanti propri dipendenti) i rischi individuati e le conseguenti prescrizioni da adottare durante la realizzazione delle fasi di lavoro a loro assegnate (art. 97 comma 1 D.Lgs. 81/2008).

La stessa procedura verrà attuata per ogni riunione di coordinamento successiva.

Ogni impresa o lavoratore autonomo affidatari faranno pervenire al Coordinatore per l'Esecuzione il verbale della riunione di coordinamento sottoscritto da tutti i "sub" quale dimostrazione della corretta informazione sui suoi contenuti.

Periodicamente, a discrezione del CSE in funzione delle esigenze di lavoro, le riunioni di coordinamento verranno ripetute con gli stessi criteri e procedure sopra descritti.

Tutti i verbali delle riunioni di coordinamento verranno considerati integrativi al presente PSC e costituiranno variante allo stesso e ai POS delle imprese interessate oltre che assolvimento a quanto prescritto dall'art. 92 comma 1 lett. c).

Questi verbali, allegati al PSC, costituiranno esonero della nuova e totale ristampa del documento aggiornato.

Sarà compito del CSE convocare le riunioni di coordinamento tramite semplice lettera, fax, e-mail, comunicazione verbale o telefonica.

A maggior chiarimento, sin da ora sono, comunque, individuate (di massima) le seguenti riunioni:

Prima Riunione preliminare di Coordinamento:

La prima riunione di coordinamento avrà carattere d'inquadramento ed illustrazione del Piano (soprattutto per quanto riguarda la prima parte del cronoprogramma) oltre all'individuazione delle figure con particolari compiti all'interno del cantiere e delle procedure definite. Di questa riunione verrà stilato apposito verbale.

Riunioni di Coordinamento successive o straordinarie:

Spetterà al CSE indire periodicamente e, comunque, al verificarsi di situazioni lavorative non previsto o di varianti dell'opera oppure di variazioni del cronoprogramma... alla presenza degli stessi Soggetti specificati nella Prima Riunione Preliminare di Coordinamento e convocati con la stessa procedura. L'argomento o gli argomenti in discussione dipenderanno dal motivo della riunione. Anche di questa, verrà stilato apposito verbale.

Riunione di Coordinamento "Nuove Imprese"

Alla designazione di nuove imprese o di lavoratori autonomi da parte della Committenza, il CSE indirrà prima dell'inizio dei lavori di ogni singola impresa o di ogni lavoratore autonomo, una specifica riunione di coordinamento, alla presenza degli stessi Soggetti specificati nella prima Riunione Preliminare di Coordinamento e convocati con la stessa procedura. Anche in questo caso gli argomenti risulteranno i punti principali del PSC e del POS relativi alle lavorazioni affidate a queste imprese e/o lavoratori autonomi e, come le precedenti, anche di queste riunioni verrà stilato apposito verbale

g. 3 - Schede di programmazione e controllo avanzamento lavori

Alla fine della definizione in progress del coordinamento con altre eventuali ditte/lavoratori autonomi presenti, con il seguente modulo

viene e sarà evidenziata la presenza delle maestranze per nostro conto in cantiere di settimana in settimana ditte ed archiviazione

COD. IMP		LUN	MAR	MER	GIO	VEN	SAB
	Lavorazione Zona						
	Lavorazione Zona						
	Lavorazione Zona						
	Lavorazione Zona						
	Lavorazione Zona						
	Lavorazione Zona						
	Lavorazione Zona						

Data

Firma DTC

..... / /

.....

g. 4 - Informazione - formazione subaffidatari

Tali schede dovranno essere compilate ogni qualvolta interviene in cantiere un subaffidatario (sia esso nolo a caldo, fornitore o subappalto) ed inviate dal DTC via fax al CSE.

SPETT.LE

.....

Alla c.a. (committente)

E p.c. (Coord. in Esec.)

Oggetto: lavori di

Il sottoscritto, in qualità di Datore di Lavoro della ditta

DICHIARA

con la presente di aver ottemperato a quanto di seguito specificato prima di autorizzare le ditte subappaltatrici e/o i lavoratori autonomi a lavorazioni specifiche all'interno del cantiere di cui all'oggetto:

1. di aver verificato l'idoneità tecnico professionale delle ditte o dei lavoratori autonomi;
2. di aver fornito ai soggetti incaricati dettagliate informazioni sui rischi specifici esistenti in cantiere e sulle misure di prevenzione da attuare in caso di emergenza;
3. di aver visionato la valutazione dei rischi delle ditte e/o dei lavoratori autonomi e di aver verificato la compatibilità ed il coordinamento con le lavorazioni delle altre imprese ed i miei sottoposti;
4. di aver messo a disposizione il POS ed il PSC

Le ditte ed i lavoratori autonomi prendono atto delle specifiche di cui sopra controfirmando il presente documento.

....., li / /

Ragione Sociale	Sig.	Timbro e Firma
Ditta Appaltatrice
Ditta/Lavoratore autonomo

g. 5 - Oggetto: Assolvimento obblighi relativi all'Art. 97 del D.Lgs. 81/08

Il sottoscritto in qualità di **Datore di Lavoro** della ditta
..... nomina il sig. quale
soggetto incaricato di assolvere agli obblighi previsti all'art. 97 comma 3 ter del D.Lgs. 81/08 e che lo stesso risulta in possesso di
adeguata formazione per svolgere il compito attribuito.

Luogo e data

Firma Datore di Lavoro

....., lì / /

g. 6 - Affidamento e gestione macchine ed attrezzature

[Intestazione]

Con la presente siamo a consegnare all'Impresa le seguenti macchine e attrezzature:

.....
.....
.....
.....

All'atto della consegna il Sig. in qualità di responsabile delle attività di cantiere della ditta sopra indicata

dichiara di:

1. aver preso visione che le attrezzature e le macchine prese in consegna sono rispondenti ai requisiti di sicurezza previsti dalle norme di prevenzione;
2. essere stato informato dei rischi e dei sistemi di prevenzione relativi all'utilizzo della macchina/e e delle attrezzature consegnate;
3. avere avuto in copia le schede relative alle macchine - attrezzature con ivi evidenziati i rischi, le misure di prevenzione ed i DPI da utilizzare;

si impegna a:

1. far utilizzare le attrezzature e le macchine prese in consegna esclusivamente a proprio personale idoneo, tecnicamente capace, informato e formato specificatamente;
2. informare i propri operatori sui rischi e le misure preventive nell'uso delle macchine e sul divieto di vanificare le funzioni dei dispositivi di sicurezza delle macchine e delle attrezzature;
3. mantenere in buone condizioni le attrezzature e macchine prese in consegna.

Luogo e Data

Letto e sottoscritto

....., lì / /

h. 1 - Tipo di gestione per il servizio di pronto soccorso

Scelte progettuali e organizzative:

- a) il servizio di pronto soccorso è assicurato dall'organizzazione del Committente/RL
☐ per tutta la durata del cantiere
☐ dal *** al ***
- b) il servizio di pronto soccorso è assicurato dall'organizzazione dell'impresa esecutrice affidataria
☐ per tutta la durata del cantiere
☐ dal *** al ***
- c) il servizio di pronto soccorso è assicurato dall'organizzazione dell'impresa esecutrice in subappalto ***
☐ per tutta la durata del cantiere
☐ dal *** al ***
- d) il servizio di pronto soccorso è assicurato da ***
☐ per tutta la durata del cantiere
☐ dal *** al ***

Procedure:

In caso di infortunio sul lavoro la persona che assiste all'incidente o che per prima si rende conto dell'accaduto **deve chiamare immediatamente la persona incaricata del primo soccorso dell'impresa affidataria** (il cui nome dovrà già essere di sua conoscenza esposto nel prefabbricato ad uso ufficio-spogliatoio-locale di ricovero) ed indicare il luogo e le altre informazioni utili per dare i primi soccorsi d'urgenza all'infortunato. Tale persona provvederà a gestire la situazione di emergenza e, in relazione al tipo di infortunio, provvederà a far accompagnare l'infortunato (nel caso di infortunio non grave) al più vicino posto di pronto soccorso (OSPEDALE/CLINICA ***) oppure farà richiesta di intervento del 118.

Inserire Disegni, schizzi, rendering, foto, fotomontaggi, cartine stradali per raggiungere strutture sanitarie.

Prescrizioni operative: (all. XV punto 1.1.1.f punto 2.3.2.):

L'impresa affidataria e tutte le imprese esecutrici (anche sub-appaltatrici), nel proprio POS dovranno dichiarare:

1. che tutti i lavoratori sono regolarmente protetti dal prescritto programma sanitario;
2. che quelli operanti in cantiere hanno la prescritta idoneità alle mansioni richieste per realizzare l'opera;
3. che se fra i lavoratori vi fossero uno o più soggetti idonei ma con prescrizioni, il Datore di Lavoro, ne assicurerà il rispetto.

Modalità di verifica del rispetto delle prescrizioni operative: (all. XV punto 2.3.2)

Il Datore di Lavoro dell'impresa affidataria o suo Direttore Tecnico di cantiere oppure suo capocantiere avranno l'obbligo della verifica del rispetto delle prescrizioni operative sopra esplicitate.

La mansione responsabile della verifica del rispetto delle prescrizioni operative dovrà essere indicata nel POS.

h. 2 - Piano di emergenza in caso di incendio

Scelte progettuali e organizzative:

- a) il servizio di pronto soccorso è assicurato dall'organizzazione del Committente/RL
- ☐ per tutta la durata del cantiere
- ☐ dal *** al ***
- b) il servizio di pronto soccorso è assicurato dall'organizzazione dell'impresa esecutrice affidataria
- ☐ per tutta la durata del cantiere
- ☐ dal *** al ***
- c) il servizio di pronto soccorso è assicurato dall'organizzazione dell'impresa esecutrice in subappalto ***
- ☐ per tutta la durata del cantiere
- ☐ dal *** al ***
- d) il servizio di pronto soccorso è assicurato da ***
- ☐ per tutta la durata del cantiere
- ☐ dal *** al ***

Procedure: (all. XV punto 1.1.1.b):

In caso di allarme, che verrà dato inevitabilmente a voce, tutti i lavoratori dovranno cercare di indirizzarsi verso il luogo sicuro previsto **nell'apposito layout di cantiere** esposto nel locale ufficio-spogliatoio-locale di ritrovo, l'addetto alle emergenze dell'impresa esecutrice affidataria, procederà al censimento delle persone affinché possa verificare l'eventuale assenza di qualche lavoratore.

La chiamata ai **Vigili del Fuoco** dovrà essere effettuata esclusivamente da questo addetto che provvederà a fornire loro tutte le indicazioni necessarie.

Gli altri incaricati alle gestioni dell'emergenza delle altre imprese, solo dietro autorizzazione dell'addetto alle emergenze dell'impresa esecutrice affidataria, provvederanno a prendere gli estintori o gli altri presidi, presenti in cantiere, necessari per provare a far fronte alla stessa in base alle conoscenze ed alla formazione ricevuta sotto la diretta sorveglianza dell'addetto alle emergenze dell'impresa esecutrice affidataria.

Fino a quando non sarà comunicato il rientro dell'emergenza, tutti i lavoratori dovranno rimanere fermi o, coadiuvare gli addetti all'emergenza solo nel caso in cui siano gli stessi a richiederlo.

Modalità di verifica del rispetto delle prescrizioni operative: (all. XV punto 2.3.2)

Il Datore di Lavoro dell'impresa affidataria o suo Direttore Tecnico di cantiere oppure suo capocantiere avranno l'obbligo della verifica del rispetto delle prescrizioni operative sopra esplicitate.

La mansione responsabile della verifica del rispetto delle prescrizioni operative dovrà essere indicata nel POS

Dispositivi di Protezione Individuale (DPI) nel caso permangano rischi di interferenza: (all. XV punto 2.3.2)

In aggiunta ai DPI dovuti ai rischi propri della lavorazione, l'impresa esecutrice indicherà nel proprio POS l'obbligo di far indossare ai propri operatori, durante l'intera fase/sottofase di lavoro, un gilet ad alta visibilità preferibilmente di colore arancione (non sono ammesse bretelle catarifrangenti).

h. 3 - Estintori presenti in cantiere

Scelte progettuali e organizzative:

- a) Estintori a polvere da Kg. 6,00 assicurati dall'organizzazione del Committente/RL
☐ per tutta la durata del cantiere
☐ dal *** al ***
- b) Estintori a polvere da Kg. 6,00 assicurati dall'organizzazione dell'impresa esecutrice affidataria
☐ per tutta la durata del cantiere
☐ dal *** al ***
- c) Estintori a polvere da Kg. 6,00 assicurati dall'organizzazione della subappaltatrice ***
☐ per tutta la durata del cantiere
☐ dal *** al ***
- d) Estintori a polvere da Kg. 6,00 assicurati da ***
☐ per tutta la durata del cantiere
☐ dal *** al ***
- e) Altro *** assicurato da ***
☐ per tutta la durata del cantiere
☐ dal *** al ***

Procedure: (all. XV punto 1.1.1.b):

Prescrizioni operative: (all. XV punto 1.1.1.f punto 2.3.2.):

L'impresa aggiudicataria dovrà predisporre in cantiere un estintore a polvere da 6 Kg per ogni piano del fabbricato da realizzare, regolarmente segnalato dal cartello indicanti il pittogramma dell'estintore. La posizione degli estintori è indicata nell'apposito layout di cantiere.

Gli spazi antistanti i mezzi di estinzione non dovranno essere occupati da qualsivoglia materiale e gli estintori non dovranno essere cambiati di posto senza che tale disposizione venga effettuata dal capocantiere previo accordo con il CSE.

Modalità di verifica del rispetto delle prescrizioni operative: (all. XV punto 2.3.2)

Il Datore di Lavoro dell'impresa affidataria o suo Direttore Tecnico di cantiere oppure suo capocantiere avranno l'obbligo della verifica del rispetto delle prescrizioni operative sopra esplicitate.

La mansione responsabile della verifica del rispetto delle prescrizioni operative dovrà essere indicata nel POS.

Misure preventive e protettive nel caso permangano rischi di interferenza: (all. XV punto 1.1.1.e 2.3.2)

Dispositivi di Protezione Individuale (DPI) nel caso permangano rischi di interferenza: (all. XV punto 2.3.2)

In aggiunta ai DPI dovuti ai rischi propri della lavorazione, l'impresa esecutrice indicherà nel proprio POS l'obbligo di far indossare ai propri operatori, durante l'intera fase/sottofase di lavoro, un gilet ad alta visibilità preferibilmente di colore arancione (non sono ammesse bretelle catarifrangenti)

h. 4 - Modalità di organizzazione

L'appaltatore dovrà assicurare la presenza continua di una squadra di emergenza composta da almeno due unità entrambe designate sia per il primo soccorso che per l'antincendio con facoltà (preferibile) di garantire, con la medesima squadra, il servizio anche per i subaffidatari; diversamente, ovvero qualora la squadra non fosse la stessa per tutta la durata dei lavori, dovrà comunicarne settimanalmente la composizione (con designazione scritta nonché nominativi) al CSE ed a tutte le maestranze presenti.

La stessa squadra, in accordo con il CSE, dovrà individuare le metodologie operative da attuare in caso di infortunio, incendio o emergenza in generale, allo scopo di garantire alle maestranze l'univocità di comportamento nei suddetti.

Non sono prevedibili utilizzi di sostanze in quantitativi tali da presupporre un reale rischio di incendio od esplosione purtuttavia, sulla scorta delle schede di sicurezza dei prodotti e delle sostanze ed in relazione ai quantitativi che si renderanno necessari, sarà valutato ogni apprestamento necessario tra il CSE ed il DTC.

i - Operazioni di lavoro

Elenco dati presenti in WBS

1	ALLESTIMENTO CANTIERE
	Allestimento di depositi di varia natura e genere
	Formazione di recinzione di cantiere
	Allestimento impianto elettrico di cantiere
2	SCAVI
	Scavo di spleamento e sbancamento
	Scavi a sezione ristretta
3	REALIZZAZIONE OPERE IN CONGLOMERATO CEMENTIZIO
	Esecuzione carpenteria e cassature
	Getto conglomerato cementizio
	Posa dei ferri d'armatura
	Disarmo
4	ESECUZIONE DELLE OPERE IN CARPENTERIA METALLICA
	Delimitazione aree POSA ELEMENTI PREFABBRICATI
	Posa struttura ELEMENTI IN ACCIAIO (TRAVI HEA , TRAVI IPE)
5	REALIZZAZIONE SOLAIO IN LAMIERA COLLABORANTE
5 . 1	REALIZZAZIONE SOLAIO LIVELLO +2,75 PARCHEGGIO
	Innalzamento e posizionamento degli elementi prefabbricati - lastre grecate
6	REALIZZAZIONE CASSONETTO STRADALE E ASFALTI
	Esecuzione di cassonetto strada - posa stabilizzato
	realizzazione manto di finiture Binder
7	REALIZZAZIONE RETE ELETTRICA E IMPIANTO DI ILLUMINAZIONE
	Esecuzione impianto elettrico
7 . 1	POSA ELEMENTI PER ILLUMINAZIONE
8	SISTEMAZIONE AREE A VERDE PUBBLICO
	Sistemazione delle opere a verde
9	Smontaggio del cantiere
	Rimozione dei ponteggi
	Rimozione impianto di cantiere
	Rimozione delle macchine
	Rimozione della recinzione di cantiere, della segnaletica, dei baraccamenti.
10	Lavorazioni per la sicurezza
	Segregazione aree/recizione
	Delimitazione aree pericolose - percorsi protetti
	Opere propedeutiche
	Pulizia dell'area con mezzo meccanico mediante livellamento e taglio di alberi, cespugli, estirpazione di radici e ceppaie
	Posa in opera di box prefabbricati per servizi igienici
	Impianti antincendio
	Posa in opera di estintore

Segnaletica di cantiere
Cartelli di divieto in alluminio
Cartelli di pericolo in alluminio
Cartelli antincendio in alluminio
Cartelli di emergenza/salvataggio in alluminio
Segnaletica per cantieri stradali
Dispositivo luminoso, ad integrazione delle segnalazioni ordinarie dei cantieri stradali, nelle ore notturne o in caso di scarsa visibilità, di colore giallo, lampeggiante, o rosso, a luce fissa, funzionamento a batteria, fotosensore (disattivabile) per il solo funzionamento notturno
Cartelli per cantieri stradali in lamiera scatolata
Sacchetti riempibili per zavorra
Puntellatura di strutture
Puntellatura atta ad impedire cedimenti di parti dell'opera
Ponte su cavalletti
Ponti su ruote
Sistemi anticaduta
Barriera laterale di protezione anticaduta
Dispositivi di protezione individuale - DPI
Elmetti con fasce antisudore e dispositivi laterali per l'inserimento delle cuffie antirumore e delle visiere
Visiera per elmetto ribaltabile resistente agli urti ed alle abrasioni
Occhiali e mascherine schermi per la protezione degli occhi
Inseriti auricolari, cuffie ed archetti per la protezione acustica conformi alla norma UNI EN 352
Mascherine per la protezione delle vie respiratorie con linguetta stringi naso e bardatura nucale
Guanti per la protezione delle mani
Scarpe e stivali per la protezione dei piedi
Indumenti ad alta visibilità con pellicole microprismatiche riflettenti e infrangibili
Indumenti per la protezione del corpo
Apprestamenti di primo soccorso
Valigetta con materiale di pronto soccorso dotata di supporto per attacco a parete per interventi sul luogo di lavoro
Armadietto in metallo dotato di serratura con materiale di pronto soccorso per interventi sul luogo di lavoro

1 - ALLESTIMENTO CANTIERE

- Allestimento di depositi di varia natura e genere

Durata della lavorazione: **1,00** gg dal **21/11/22** al **22/11/22**

Criticità della lavorazione: Basso : R = 3

Misure generali: Le imprese esecutrici dovranno adoperarsi affinché tutti gli stoccaggi dei materiali vengano effettuati al di fuori delle vie di transito in modo razionale e tale da non creare ostacoli. Il capo cantiere o altro preposto avrà il compito di porre particolare attenzione alle cataste, alle pile e ai mucchi di materiali che possono crollare o cedere alla base nonché ad evitare il deposito di materiali in prossimità di eventuali cigli di scavi (in necessità di tali depositi si dovrà provvedere ad idonea puntellatura).

Durante tale lavorazione, per gli operatori è necessario l'utilizzo di:

- elmetto di protezione
- scarpe antinfortunistiche
- guanti di protezione

Descrizione rischio	Valutazione iniziale del rischio (Px D)	Valutazione finale del rischio (Px D)	Misure preventive e protettive	Attuazione / Verifica / Cadenza
Investimento da veicoli circolanti nell'area di cantiere	Medio : R = 8 = 2 x 4	Basso : R = 3 = 1 x 3	Misure preventive e protettive Moviere	Impresa Affidataria Coordinatore per la sicurezza in fase di esecuzione A bisogno
			Dispositivi di protezione individuale (DPI) Alta visibilità	Datori di lavoro
			Tavole e disegni esplicativi Dislocazione secondo lay out	Impresa Affidataria Impresa Affidataria e CSE Settimanale
Rumore	Medio : R = 6 = 3 x 2	Basso : R = 2 = 1 x 2	Dispositivi di protezione individuale (DPI) Otoprotettori	Lavoratori Capocantiere A bisogno
Tagli e abrasioni	Medio : R = 6 = 3 x 2	Basso : R = 2 = 1 x 2	Dispositivi di protezione individuale (DPI) Elmetto protettivo	Datori di lavoro Capocantiere A bisogno
			Dispositivi di protezione individuale (DPI) Guanti, occhiali, indumenti protettivi	
Movimentazione manuale di carichi	Medio : R = 6 = 3 x 2	Basso : R = 2 = 2 x 1	Scelte progettuali ed organizzative Sollevamenti con ausilio di macchine	Lavoratori Capocantiere A bisogno

- Formazione di recinzione di cantiere

Durata della lavorazione: **1,00** gg dal **21/11/22** al **22/11/22**

Criticità della lavorazione: Basso : R = 3

Misure generali: L'impresa esecutrice dovrà predisporre movieri per gestire l'area di intervento e per coordinare le attività di realizzazione della recinzione.

Durante tale lavorazione, per gli operatori è necessario l'utilizzo di:

- œ elmetto di protezione
- œ scarpe antinfortunistiche
- œ guanti di protezione

Descrizione rischio	Valutazione iniziale del rischio (Px D)	Valutazione finale del rischio (Px D)	Misure preventive e protettive	Attuazione / Verifica / Cadenza
Investimento da veicoli circolanti nell'area di cantiere	Medio : R = 8 = 2 x 4	Basso : R = 3 = 1 x 3	Misure preventive e protettive Barriere, delimitazioni	Datori di lavoro Capocantiere Prima inizio lavori
			Dispositivi di protezione individuale (DPI) Alta visibilità	Lavoratori Preposti Giornaliera

Tagli e abrasioni	Medio : R = 6 = 3 x 2	Basso : R = 3 = 1 x 3	Dispositivi di protezione individuale (DPI) Guanti di protezione	Datori di lavoro Preposti A bisogno
-------------------	--------------------------	--------------------------	---	---

- Allestimento impianto elettrico di cantiere

Durata della lavorazione: **1,00** gg dal **21/11/22** al **22/11/22**

Criticità della lavorazione: Basso : R = 3

Misure generali: Durante tale lavorazione, per gli operatori è necessario l'utilizzo di:

- œ elmetto di protezione
- œ scarpe antinfortunistiche
- œ guanti di protezione

Descrizione rischio	Valutazione iniziale del rischio (PxD)	Valutazione finale del rischio (PxD)	Misure preventive e protettive	Attuazione / Verifica / Cadenza
Elettrocuzione			Misure preventive e protettive Verificare assenza di tensione a monte del quadro	Preposti Preposti A bisogno
			Scelte progettuali ed organizzative Sezionamento interruttore di alimentazione quadro di cantiere	Preposti Preposti A bisogno
			Formazione, informazione, addestramento Tecnico abilitato	Preposti Preposti A bisogno
Fulminazione	Medio : R = 8 = 2 x 4	Basso : R = 3 = 1 x 3	Misure preventive e protettive Verificare assenza di tensione a monte del quadro	Preposti Preposti A bisogno
			Scelte progettuali ed organizzative Sezionamento alimentazione quadro di cantiere	Preposti Preposti A bisogno
			Formazione, informazione, addestramento Personale PES PAV secondo norma CEI 11-48 e CEI 64-8	Datori di lavoro Impresa Affidataria e CSE Prima inizio lavori

2 - SCAVI

- Scavo di splateamento e sbancamento

Durata della lavorazione: **1,00** gg dal **21/11/22** al **22/11/22**

Criticità della lavorazione: Basso : R = 3

Misure generali: Controllare sempre a vista, durante e immediatamente dopo lo scavo, i nuovi profili delle pareti, liberandoli da eventuali cause di dissesto; qualora non vi siano sufficienti garanzie adottare opportuni sistemi come ad esempio: puntellature, ecc.

Qualora le pareti dello scavo dovessero rimanere aperte per parecchio tempo (situazione possibilmente da evitare) è opportuno proteggerle dalle precipitazioni atmosferiche mediante deflusso forzato acque superficiali (scoline, canalette, ecc.) oppure con teli impermeabili.

Proteggere adeguatamente con parapetti, barriere di sbarramento e/o segnalazioni i cigli dello scavo e i bordi di rampe; il nastro di segnalazione deve essere collocato adeguatamente arretrato dai cigli-bordi.

È vietata la presenza di persone nel raggio di azione della MMT, detto divieto deve risultare esposto sui predetti mezzi con appropriata segnaletica.

Gli scavi di fondazione devono essere delimitati con opportune barriere e segnalazioni, non sovraccaricare mai con alcun tipo di materiale la zona in prossimità dei cigli dello scavo.

L'accesso al fondo dello scavo deve avvenire tramite idonei percorsi: scale a mano, rampe, ecc. .

Operare prevenendo i potenziali rischi per terzi derivanti da non corrette operazioni di movimentazione e posizionamento delle macchine, delle attrezzature e degli impianti.

Utilizzare macchine, attrezzature e sistemi in grado di diminuire le emissioni rumorose verso l'esterno del cantiere.

Impedire o contenere la formazione di polvere durante la fase di lavoro inumidendo periodicamente il terreno asportato e le vie di transito utilizzate dai mezzi di trasporto all'interno del cantiere.

Il Preposto dovrà coordinare e vigilare costantemente le operazioni affinché gli addetti mantengano una distanza di sicurezza dai mezzi d'opera.

Durante tale lavorazione, per gli operatori è necessario l'utilizzo di:

- elmetto di protezione
- scarpe antinfortunistiche
- guanti di protezione

Descrizione rischio	Valutazione iniziale del rischio (Px D)	Valutazione finale del rischio (Px D)	Misure preventive e protettive	Attuazione / Verifica / Cadenza
Instabilità delle pareti DELL'AREA DI SCAVO	Medio : R = 8 = 2 x 4	Basso : R = 3 = 1 x 3	Misure preventive e protettive Barriere, delimitazioni	Impresa Affidataria Capocantiere Prima inizio lavori
Lavori in prossimità di linee elettriche	Medio : R = 6 = 2 x 3	Basso : R = 2 = 1 x 2	Misure di tipo organizzativo Distanza linee elettriche aeree nude o parti elettriche in tensione secondo tab.1 allegato IX D.Lgs. 81/08 e s.m.i.	Impresa Affidataria Preposti Prima inizio lavori
			Scelte progettuali ed organizzative ESEGUIRE LO SCAVO FACENDO ATTENZIONE OGNI ML	
Investimento da veicoli circolanti nell'area di cantiere	Medio : R = 8 = 2 x 4	Basso : R = 3 = 1 x 3	Scelte progettuali ed organizzative Viabilità separata mezzi e persone	Impresa Affidataria Impresa Affidataria e CSE Prima inizio lavori
			Dispositivi di protezione individuale (DPI) Alta visibilità	Datori di lavoro Preposti A bisogno
			Misure preventive e protettive Segnalatori ottici ed acustici mezzi in manovra	Datori di lavoro Preposti Giornaliera
			Misure preventive e protettive Barriere, delimitazioni	Datori di lavoro Capocantiere Giornaliera
			Misure preventive e protettive Mezzo segnalatore	Datori di lavoro Capocantiere A bisogno

Durata della lavorazione: **1,00** gg dal **21/11/22** al **22/11/22**

Criticità della lavorazione: Basso : R = 3

Misure generali: Studiare preventivamente i criteri da adottare per effettuare le operazioni di approvvigionamento, carico e scarico delle attrezzature, delle macchine e dei materiali.

Operare prevenendo i potenziali rischi per terzi derivanti da non corrette operazioni di movimentazione e posizionamento delle macchine, delle attrezzature e degli impianti.

Durante gli scavi non devono essere eseguiti altri lavori che comportino la presenza di uomini o mezzi nella zona di scavo.

È vietata la presenza di persone nel raggio di azione della MMT; detto divieto deve risultare esposto sui predetti mezzi con appropriata segnaletica.

Gli scavi devono essere delimitati con opportune barriere e segnalazioni, non sovraccaricare mai con alcun tipo di materiale la zona in prossimità dei cigli dello scavo.

Durante le pause delle lavorazioni devono essere opportunamente impediti tutti i possibili movimenti delle macchine operatrici (togliere le chiavi, chiudere le cabine, inserire i freni di stazionamento, ecc.).

Impedire o contenere la formazione di polvere durante la fase di lavoro inumidendo periodicamente il terreno asportato e le vie di transito utilizzate dai mezzi di trasporto all'interno del cantiere.

Utilizzare macchine, attrezzature e sistemi in grado di diminuire le emissioni rumorose verso l'esterno del cantiere.

Durante tale lavorazione, per gli operatori è necessario l'utilizzo di:

- elmetto di protezione
- scarpe antinfortunistiche
- guanti di protezione

Descrizione rischio	Valutazione iniziale del rischio (Px D)	Valutazione finale del rischio (Px D)	Misure preventive e protettive	Attuazione / Verifica / Cadenza
Lavori in prossimità di linee elettriche aeree	Medio : R = 6 = 3 x 2	Basso : R = 2 = 2 x 1	Misure di tipo organizzativo Distanza linee elettriche aeree nude o parti elettriche in tensione secondo tab.1 allegato IX D.Lgs. 81/08 e s.m.i.	Impresa Affidataria Preposti Prima inizio lavori
Investimento da veicoli circolanti nell'area di cantiere	Medio : R = 8 = 2 x 4	Basso : R = 3 = 1 x 3	Scelte progettuali ed organizzative Viabilità separata mezzi e persone	Impresa Affidataria Impresa Affidataria e CSE Prima inizio lavori
			Dispositivi di protezione individuale (DPI) Alta visibilità	Datori di lavoro Capocantiere Settimanale
			Misure preventive e protettive Segnalatori ottici ed acustici mezzi in manovra	Datori di lavoro Preposti A bisogno
Rumore	Medio : R = 6 = 3 x 2	Basso : R = 2 = 1 x 2	Dispositivi di protezione individuale (DPI) Otoprotettori	Datori di lavoro Preposti Settimanale

3 - REALIZZAZIONE OPERE IN CONGLOMERATO CEMENTIZIO

- Esecuzione carpenteria e cassetture

Durata della lavorazione: **1,00** gg dal **21/11/22** al **22/11/22**

Criticità della lavorazione: Basso : R = 2

Misure generali: CASSERATURA DEL PIANEROTTOLO INTERMEDIO

La cassetatura del pianerottolo intermedio comporta la posa dei puntelli, dei travetti, dei registri e dell'intavolato. Gli addetti operano dall'assito di chiusura del vano scala, dal pianerottolo sottostante e dal ponteggio esterno.

CASSERATURA DELLA PRIMA RAMPA

La cassetatura della prima rampa consiste, come per il pianerottolo, nella posa dei puntelli, dei travetti, dei registri e dell'intavolato.

In questa fase un carpentiere opera dal solaio mentre un altro può lavorare dal piano del pianerottolo 8ad altezza inferiore a 2 metri, fino al completamento dell'intavolato del cassero.

CASSERATURA DELLA SECONDA RAMPA

La cassetatura della seconda rampa viene svolta dall'assito di chiusura, dal cassero del pianerottolo intermedio e dal cassero del solaio da realizzare.

Il carpentiere che agisce sul cassero del solaio deve utilizzare l'attrezzatura anticaduta, vincolata a un ancoraggio fisso.

L'ancoraggio può essere costituito da un piantone realizzato con un tubo metallico provvisto sulla sommità di attacchi ad anello o al ponteggio perimetrale.

La lunghezza della fune di trattenuta dell'imbracatura non deve consentire cadute superiori a 1,5 m.

Durante tale lavorazione, per gli operatori è necessario l'utilizzo di:

- elmetto di protezione
- scarpe antinfortunistiche
- guanti di protezione
- dispositivi di protezione anticaduta

Descrizione rischio	Valutazione iniziale del rischio (Px D)	Valutazione finale del rischio (Px D)	Misure preventive e protettive	Attuazione / Verifica / Cadenza
Tagli e abrasioni	Medio : R = 6 = 3 x 2	Basso : R = 2 = 1 x 2	Dispositivi di protezione individuale (DPI) Calzature antinfortunistiche	Lavoratori Preposti A bisogno
			Dispositivi di protezione individuale (DPI) Guanti di protezione	Datori di lavoro Preposti A bisogno

- Getto conglomerato cementizio

Durata della lavorazione: **1,00** gg dal **21/11/22** al **22/11/22**

Criticità della lavorazione: Basso : R = 2

Misure generali: Durante le operazioni di posa cls tenere l'altezza dello scivolo, benna o tubo getto ridotta al minimo, indossare idonei indumenti impermeabili nelle zone a contatto e coprenti altrove.

Nelle movimentazioni manuali di carichi (benna, tubo, ecc.) prendere tutte le possibili precauzioni per evitare urti, schiacciamenti, ecc. .

Non depositare materiale che ostacoli la normale circolazione.

Fare attenzione agli ostacoli fissi pericolosi (per es. ferri di ripresa del c.a. emergenti dal piano di lavoro).

Prevedere idonei percorsi-camminamenti sicuri in caso di cambio di livello e/o forti pendenze.

Prestare la massima attenzione alla stabilità degli elementi di armatura.

Coloro che operano a terra e comunque a un livello inferiore a un piano di carpenteria sono esposti al rischio di caduta materiali dall'alto e devono usare il casco.

Il Preposto dovrà coordinare e vigilare costantemente le operazioni affinché gli addetti mantengano una distanza di sicurezza dai mezzi d'opera.

Durante tale lavorazione, per gli operatori è necessario l'utilizzo di:

- œ elmetto di protezione
- œ scarpe antinfortunistiche
- œ guanti di protezione
- œ scale a mano
- œ protezione dei ferri

Descrizione rischio	Valutazione iniziale del rischio (Px D)	Valutazione finale del rischio (Px D)	Misure preventive e protettive	Attuazione / Verifica / Cadenza
Lavori che espongono i lavoratori a sostanze chimiche	Medio : R = 6 = 2 x 3	Basso : R = 2 = 1 x 2	Dispositivi di protezione individuale (DPI) Guanti di protezione	Datori di lavoro Capocantiere A bisogno
Investimento da veicoli circolanti nell'area di cantiere	Medio : R = 8 = 2 x 4		Misure preventive e protettive Mezzo segnalatore	Datori di lavoro Capocantiere A bisogno
			Misure preventive e protettive Moviere	Impresa Affidataria Coordinatore per la sicurezza in fase di esecuzione A bisogno
Uso di sostanze chimiche	Medio : R = 6 = 2 x 3	Basso : R = 2 = 1 x 2	Dispositivi di protezione individuale (DPI) Guanti, occhiali di protezione	Lavoratori Capocantiere Prima inizio lavori

- Posa dei ferri d'armatura

Durata della lavorazione: **1,00** gg dal **21/11/22** al **22/11/22**

Criticità della lavorazione: Basso : R = 2

Misure generali: Per la movimentazione manuale del materiale prendere tutte le possibili precauzioni per evitare urti, schiacciamenti, ecc. La movimentazione dei ferri mediante apparecchi di sollevamento è molto pericolosa in relazione alla possibilità di fuoriuscita accidentale degli stessi dal fascio con rischio di ferimento di operatori; a tal proposito, oltre alle dovute precauzioni per un corretto fissaggio del fascio di ferri prima del sollevamento e di un idoneo imbracaggio, tutti gli operatori dovranno mantenersi ad una distanza tale da non poter essere investiti da un eventuale ferro in caduta ovvero ad una distanza pari alla lunghezza dei ferri dal limite della verticale sottesa al sollevamento/movimentazione. Prestare la massima attenzione alla stabilità degli elementi di armatura, in particolare, le reti-gabbie preassemblate devono essere posate in modo che sia garantita la loro stabilità (a mezzo punti-legature di fissaggio). Fare uso di idonee scarpe e guanti.

Fare attenzione agli ostacoli fissi pericolosi (per es. ferri di ripresa del c.a. emergenti dal piano di lavoro).

Sarà necessario predisporre dei copri ferri o tavolate di protezione per i ferri sporgenti.

Non depositare materiale che ostacoli la normale circolazione.

Durante tale lavorazione, per gli operatori è necessario l'utilizzo di:

- elmetto di protezione
- scarpe antinfortunistiche
- guanti di protezione
- scale a mano
- protezione dei ferri

Descrizione rischio	Valutazione iniziale del rischio (Px D)	Valutazione finale del rischio (Px D)	Misure preventive e protettive	Attuazione / Verifica / Cadenza
Tagli e abrasioni	Medio : R = 6 = 3 x 2	Basso : R = 2 = 1 x 2	Dispositivi di protezione individuale (DPI) Guanti, occhiali di protezione	Datori di lavoro Preposti Settimanale

- Disarmo

Durata della lavorazione: **1,00** gg dal **21/11/22** al **22/11/22**

Criticità della lavorazione: Basso : R = 2

Misure generali:

Il disarmo deve essere effettuato solo a seguito di permesso da parte del direttore di cantiere.

Rispettare un ordine di smontaggio tale da non pregiudicare la stabilità complessiva della casseratura; procedere con massima cautela nella rimozione delle carpenterie. Non sottostare alla carpenteria interessata dalla rimozione; occorre sempre tenere una posizione di rispetto e procedere alla rimozione con un fronte lineare ed organico.

Durante tale lavorazione, per gli operatori è necessario l'utilizzo di:

- œ elmetto di protezione
- œ scarpe antinfortunistiche
- œ guanti di protezione
- œ occhiali di protezione
- œ scale a mano

Descrizione rischio	Valutazione iniziale del rischio (PxD)	Valutazione finale del rischio (PxD)	Misure preventive e protettive	Attuazione / Verifica / Cadenza
Lavori che espongono i lavoratori a sostanze chimiche che presentano rischi particolari per la salute dei lavoratori oppure comportano un'esigenza legale di sorveglianza sanitaria	Medio : R = 6 = 2 x 3	Basso : R = 2 = 1 x 2	Misure preventive e protettive Attenersi alle indicazioni delle schede di sicurezza	Datori di lavoro Preposti A bisogno
			Dispositivi di protezione individuale (DPI) Guanti di protezione	Datori di lavoro Preposti A bisogno
Tagli e abrasioni	Medio : R = 6 = 3 x 2	Basso : R = 2 = 1 x 2	Dispositivi di protezione individuale (DPI) Guanti, occhiali di protezione	Datori di lavoro Preposti Settimanale

4 - ESECUZIONE DELLE OPERE IN CARPENTERIA METALLICA

- Delimitazione aree POSA ELEMENTI PREFABBRICATI

Durata della lavorazione: **1,00** gg dal **21/11/22** al **22/11/22**

Criticità della lavorazione: Basso : R = 3

Misure generali: Per i lavori di scavo e movimento terra oltre che per la movimentazione dei mezzi in genere, essendo i lavori stessi in prossimità degli accessi alle scuole, le imprese esecutrici dovranno fermare tutte le lavorazioni durante gli orari di entrata e di uscita. In tali periodi in particolare i mezzi meccanici dovranno essere spenti e fermi, gli scavi e le zone di lavoro in genere dovranno essere delimitate in modo tale che non sia possibile l'accesso a zone pericolose anche con un servizio di guardiania atto al controllo.

Durante tale lavorazione, per gli operatori è necessario l'utilizzo di:

- elmetto di protezione
- scarpe antinfortunistiche
- guanti di protezione

Descrizione rischio	Valutazione iniziale del rischio (Px D)	Valutazione finale del rischio (Px D)	Misure preventive e protettive	Attuazione / Verifica / Cadenza
Investimento da veicoli circolanti nell'area di cantiere	Medio : R = 8 = 2 x 4	Basso : R = 3 = 1 x 3	Misure preventive e protettive Barriere, delimitazioni	Datori di lavoro Capocantiere Prima inizio lavori
			Dispositivi di protezione individuale (DPI) Alta visibilità	Lavoratori Preposti Giornaliera

- Posa struttura ELEMENTI IN ACCIAIO (TRAVI HEA , TRAVI IPE)

Durata della lavorazione: **1,00** gg dal **21/11/22** al **22/11/22**

Criticità della lavorazione: Medio : R = 4

Misure generali: I lavoratori che assistono alla posa dell'elemento prefabbricato devono essere imbracati; il sistema di lavoro utilizzato dovrà essere un sistema di trattenuta (tale per cui risulti impossibile cadere verso l'interno del vano scala).

Prima dello sgancio delle funi di sollevamento, la scala dovrà essere ancorata.

L'utilizzo della scala potrà avvenire solo dopo la messa in sicurezza della stessa tramite un sistema di parapetti provvisori.

Il preposto avrà il compito di vigilanza durante l'intera operazione di posa, onde evitare l'accesso alla zona di lavoro da parte di personale non addetto alla fase di lavoro in oggetto.

Durante tale lavorazione, per gli operatori è necessario l'utilizzo di:

- elmetto di protezione
- scarpe antinfortunistiche
- guanti di protezione
- dispositivi di protezione anticaduta

Descrizione rischio	Valutazione iniziale del rischio (Px D)	Valutazione finale del rischio (Px D)	Misure preventive e protettive	Attuazione / Verifica / Cadenza
Lavori che espongono i lavoratori a rischi di caduta dall'alto da altezza superiore a m 2, se particolarmente aggravati dalla natura dell'attività o dei procedimenti attuati oppure dalle condizioni ambientali del posto di lavoro o dell'opera	Medio : R = 8 = 2 x 4	Medio : R = 4 = 1 x 4	Misure preventive e protettive Ponte su cavalletti/TRABATTELLO	Lavoratori Capocantiere A bisogno
			Procedure complementari o di dettaglio da esplicitare nel POS Procedure complementari o di dettaglio da esplicitare nel POS	
Lavori di montaggio o smontaggio di elementi prefabbricati pesanti	Alto : R = 9 = 3 x 3	Basso : R = 3 = 1 x 3	Procedure Attenersi alle istruzioni delle indicazioni di montaggio della carpenteria	Impresa esecutrice Impresa Affidataria e CSE Prima inizio lavori
			Scelte progettuali ed organizzative utilizzo autogrù per movimentazione elementi prefabbricati	
			Misure preventive e protettive Barriere, delimitazioni	Impresa Affidataria Capocantiere Giornaliera

			Dispositivi di protezione individuale (DPI) Elmetto protettivo	Datori di lavoro Capocantiere A bisogno
			Dispositivi di protezione individuale (DPI) Guanti, occhiali, indumenti protettivi	
			Formazione, informazione, addestramento Informazione, formazione, addestramento	Datori di lavoro Impresa Affidataria e CSE Prima inizio lavori
			Scelte progettuali ed organizzative Interdizione area di lavoro	Preposti Capocantiere A bisogno
Elettrocuzione	Medio : R = 6 = 3 x 2	Basso : R = 2 = 2 x 1	Misure preventive e protettive Attrezzature conformi ai requisiti di sicurezza	Datori di lavoro Preposti Prima inizio lavori

5 - REALIZZAZIONE SOLAIO IN LAMIERA COLLABORANTE

5. 1 - REALIZZAZIONE SOLAIO LIVELLO +2,75 PARCHEGGIO

Durata della lavorazione: **1,00** gg dal **21/11/22** al **22/11/22**

Criticità della lavorazione: Basso : R = 3

Misure generali:

Descrizione rischio	Valutazione iniziale del rischio (Px D)	Valutazione finale del rischio (Px D)	Misure preventive e protettive	Attuazione / Verifica / Cadenza
Lavori che espongono i lavoratori a sostanze chimiche (GETTO CLS)			Dispositivi di protezione individuale (DPI) Dispositivi di protezione individuale (DPI)	Datori di lavoro Preposti Prima inizio lavori
			Dispositivi di protezione individuale (DPI) Guanti di protezione	Datori di lavoro Capocantiere A bisogno
			Misure preventive e protettive Utilizzare procedure schede sicurezza	Addetto Lavoratori Prima inizio lavori
Lavori di montaggio MESSA IN OPERA LASTRE DI LAMIERA GRACATA	Alto : R = 9 = 3 x 3	Basso : R = 3 = 1 x 3	Procedure Attenersi alle istruzioni delle indicazioni di montaggio della carpenteria	Impresa esecutrice Impresa Affidataria e CSE Prima inizio lavori

			Misure preventive e protettive Barriere, delimitazioni	Impresa Affidataria Capocantiere Giornaliera
			Procedure complementari o di dettaglio da esplicitare nel POS Procedure complementari o di dettaglio da esplicitare nel POS	
			Scelte progettuali ed organizzative utilizzo autogru' per movimentazione elementi prefabbricati	
Rumore	Medio : R = 6 = 3 x 2	Basso : R = 3 = 1 x 3	Dispositivi di protezione individuale (DPI) Otoprotettori	Datori di lavoro Preposti Settimanale
Tagli e abrasioni (POSA RETE ELETTROSALDATA)	Medio : R = 6 = 3 x 2	Basso : R = 2 = 1 x 2	Dispositivi di protezione individuale (DPI) Guanti, occhiali di protezione	Datori di lavoro Preposti Settimanale

- Innalzamento e posizionamento degli elementi prefabbricati - lastre grecate

Durata della lavorazione: **1,00** gg dal **21/11/22** al **22/11/22**

Criticità della lavorazione: Medio : R = 4

Misure generali: Tutti i lavori in quota dovranno essere eseguiti utilizzando esclusivamente ceste su autocarro, piattaforme da lavoro e linee vita da installare a terra sugli elementi (e da lasciare in opera per i successivi lavori di completamento), si vieta l'utilizzo di scale di qualunque genere e ponti su ruote (trabatelli). Durante le fasi di movimentazione degli elementi prefabbricati non dovrà essere presente altro personale oltre quello strettamente necessario all'attività. Sta al Preposto la verifica di quanto sopra indicato. Il trasporto degli elementi prefabbricati deve essere effettuato con mezzi appropriati ed attrezzati in modo da assicurare la stabilità del carico e del veicolo in relazione alla velocità di questo ultimo ed alle caratteristiche del percorso. Gli elementi devono essere sganciati dal mezzo di sollevamento soltanto dopo che sia stata assicurata la stabilità sul piano di posa. Le manovre per la movimentazione e/o il montaggio dei manufatti devono essere disposte in modo da evitare il passaggio dei carichi sospesi sopra i lavoratori e sopra i luoghi per i quali la sua eventuale caduta possa costituire pericolo; a tale fine bisogna interdire completamente la zona di lavoro a mezzo di transennatura e segnalandola con bandella bicolore. Qualora, per motivi logistici, non si possa evitare passaggio o non si possano sospendere completamente i lavori non inerenti il prefabbricato, le manovre devono essere tempestivamente preannunciate con apposite segnalazioni, in modo da consentire l'allontanamento delle persone che si trovino esposte al pericolo della caduta del carico. Le operazioni di montaggio dovranno avvenire con idonea delimitazione dell'area di lavoro e con un continuo coordinamento fra le lavorazioni stesse, da parte del Preposto della ditta di montaggio; lo stesso dovrà vigilare costantemente affinché gli addetti mantengano una distanza di sicurezza dai mezzi d'opera, utilizzino i DPI e rispettino le disposizioni operative e di sicurezza previste nel POS. Durante tale lavorazione, per gli operatori è necessario l'utilizzo di:

- elmetto di protezione
- scarpe antinfortunistiche
- guanti di protezione
- dispositivi di protezione anticaduta

Descrizione rischio	Valutazione iniziale del rischio (PxD)	Valutazione finale del rischio (PxD)	Misure preventive e protettive	Attuazione / Verifica / Cadenza
Caduta materiale dall'alto	Medio : R = 6 = 2 x 3	Medio : R = 4 = 2 x 2	Misure preventive e protettive Barriere, delimitazioni	Capocantiere Capocantiere A bisogno

			Dispositivi di protezione individuale (DPI) Elmetto protettivo	Lavoratori Preposti A bisogno
Tagli e abrasioni	Medio : R = 6 = 3 x 2	Basso : R = 2 = 1 x 2	Dispositivi di protezione individuale (DPI) Guanti, occhiali, mascherina, indumenti protettivi	Lavoratori Capocantiere A bisogno

6 - REALIZZAZIONE CASSONETTO STRADALE E ASFALTI

- Esecuzione di cassonetto strada - posa stabilizzato

Durata della lavorazione: **1,00** gg dal **21/11/22** al **22/11/22**

Criticità della lavorazione: Basso : R = 2

Misure generali: Per questa lavorazione può essere previsto l'utilizzo di una autobetoniera e di una autopompa o con tutti i rischi ad esse connessi..

Misure di sicurezza per rischi lavorativi:

Per le manovre in cantiere usare il segnale acustico.

Durante le operazioni di scarico posizionare l'autobetoniera su terreno pianeggiante e lontano dai bordi degli scavi.

I canali di scarico non devono presentare pericolo di schiacciamento e di cesoiamento.

Prestare attenzione alla canale della betoniera durante le fasi di spostamento del mezzo.

Accertarsi del normale funzionamento delle attrezzature di pompaggio.

Evitare bruschi spostamenti della tubazione della pompa; effettuare gli spostamenti della stessa con l'ausilio di un tirante (corda).

Impedire il passaggio delle persone nella zona interessata dalle operazioni.

Non depositare materiale che ostacoli la normale circolazione.

Gli eventuali depositi di materiale devono essere stabili e posizionati lontano dal ciglio dello scavo.

Operare con attenzione e con l'ausilio dei dispositivi di protezione individuali in dotazione.

Gli addetti alle operazioni di scarico e stesa del calcestruzzo devono indossare guanti di lavoro impermeabili.

Nel corso dei lavori di getto del massetto, si effettuerà anche la sua stesura.

Sono lavori fra loro complementari e non disgiungibili durante i quali occorre prestare molta attenzione alle segnalazioni manuali ed acustiche.

Il capo cantiere è tenuto a prestare una costante vigilanza affinché gli addetti, durante le fasi lavorative, utilizzino i DPI e rispettino le disposizioni operative e di sicurezza previste nel POS.

Durante tale lavorazione, per gli operatori è necessario l'utilizzo di:

- elmetto di protezione
- scarpe antinfortunistiche
- guanti di protezione

Descrizione rischio	Valutazione iniziale del rischio (PxD)	Valutazione finale del rischio (PxD)	Misure preventive e protettive	Attuazione / Verifica / Cadenza
Investimento da veicoli circolanti nell'area di cantiere	Medio : R = 8 = 2 x 4	Basso : R = 2 = 1 x 2	Misure preventive e protettive Moviere	Impresa Affidataria Coordinatore per la sicurezza in fase di esecuzione A bisogno
			Misure preventive e protettive Mezzo segnalatore	Datori di lavoro Capocantiere A bisogno

Rumore	Medio : R = 6 = 3 x 2	Basso : R = 2 = 1 x 2	Dispositivi di protezione individuale (DPI) Otoprotettori	Datori di lavoro Preposti Settimanale
--------	--------------------------	--------------------------	---	--

- realizzazione manto di finiture Binder

Durata della lavorazione: **1,00** gg dal **21/11/22** al **22/11/22**

Criticità della lavorazione: Basso : R = 2

Misure generali: Durante tale lavorazione, per gli operatori è necessario l'utilizzo di:

- elmetto di protezione
- scarpe antinfortunistiche
- guanti di protezione

Descrizione rischio	Valutazione iniziale del rischio (Px D)	Valutazione finale del rischio (Px D)	Misure preventive e protettive	Attuazione / Verifica / Cadenza
Investimento da veicoli circolanti nell'area di cantiere	Medio : R = 8 = 2 x 4	Basso : R = 2 = 1 x 2	Misure preventive e protettive Mezzo segnalatore	Datori di lavoro Capocantiere A bisogno
			Misure preventive e protettive Moviere	Impresa Affidataria Coordinatore per la sicurezza in fase di esecuzione A bisogno
Uso di sostanze chimiche	Medio : R = 4 = 2 x 2	Basso : R = 2 = 1 x 2	Dispositivi di protezione individuale (DPI) Guanti, occhiali, mascherina	Lavoratori Capocantiere A bisogno

7 - REALIZZAZIONE RETE ELETTRICA E IMPIANTO DI ILLUMINAZIONE

- Esecuzione impianto elettrico

Durata della lavorazione: **1,00** gg dal **21/11/22** al **22/11/22**

Criticità della lavorazione: Medio : R = 4

Misure generali: Bisognerà garantire la stabilità delle attrezzature utilizzate (autocestello, ponti su cavalletti, ponte su ruote e scale doppie).

Dovrà essere assicurato durante la concomitanza di più lavorazioni che queste avvengano con idonea delimitazione dei campi di azione e con un continuo coordinamento fra le lavorazioni stesse, da parte del Preposto

Il Preposto dovrà vigilare costantemente le operazioni affinché gli addetti utilizzino i DPI e rispettino le disposizioni operative e di sicurezza previste nel POS.

Durante tale lavorazione, per gli operatori è necessario l'utilizzo di:

- elmetto di protezione
- scarpe antinfortunistiche
- guanti di protezione

Descrizione rischio	Valutazione iniziale del rischio (Px D)	Valutazione finale del rischio (Px D)	Misure preventive e protettive	Attuazione / Verifica / Cadenza
Elettrocuzione	Medio : R = 4 = 2 x 2	Basso : R = 2 = 1 x 2	Misure preventive e protettive Attrezzature conformi ai requisiti di sicurezza	Impresa Affidataria Preposti Prima inizio lavori
Uso di sostanze chimiche	Medio : R = 4 = 2 x 2	Basso : R = 2 = 1 x 2	Misure preventive e protettive Guanti, occhiali di protezione	Lavoratori Preposti Giornaliera
Caduta materiale dall'alto	Medio : R = 6 = 2 x 3	Medio : R = 4 = 2 x 2	Scelte progettuali ed organizzative Interdire la zona di lavoro	Impresa esecutrice Capocantiere Prima inizio lavori
Tagli e abrasioni	Medio : R = 6 = 3 x 2	Basso : R = 2 = 1 x 2	Dispositivi di protezione individuale (DPI) Guanti, occhiali, mascherina, indumenti protettivi	Lavoratori Capocantiere A bisogno

7. 1 - POSA ELEMENTI PER ILLUMINAZIONE

Durata della lavorazione: **1,00** gg dal **21/11/22** al **22/11/22**

Criticità della lavorazione: Basso : R = 2

Misure generali:

Descrizione rischio	Valutazione iniziale del rischio (Px D)	Valutazione finale del rischio (Px D)	Misure preventive e protettive	Attuazione / Verifica / Cadenza
Lavori di montaggio ELEMENTI PER ILLUMINAZIONE	Medio : R = 6 = 3 x 2	Basso : R = 2 = 1 x 2	Procedure Attenersi alle istruzioni del costruttore del prodotto da installare	Impresa esecutrice Impresa Affidataria e CSE Prima inizio lavori
			Procedure complementari o di dettaglio da esplicitare nel POS Procedure complementari o di dettaglio da esplicitare nel POS	
			Dispositivi di protezione individuale (DPI) Guanti, occhiali, indumenti protettivi	
Investimento da veicoli circolanti nell'area di cantiere	Medio : R = 6 = 3 x 2	Basso : R = 2 = 1 x 2	Misure preventive e protettive Mezzo segnalatore	Datori di lavoro Capocantiere A bisogno
			Misure preventive e protettive Barriere, delimitazioni	Datori di lavoro Capocantiere Giornaliera

Elettrocuzione	Alto : R = 9 = 3 x 3	Basso : R = 2 = 1 x 2	Scelte progettuali ed organizzative Impianto elettrico a norma	Impresa Affidataria Impresa Affidataria e CSE Prima inizio lavori
			Misure preventive e protettive Attrezzature conformi ai requisiti di sicurezza	Impresa Affidataria Preposti Prima inizio lavori
			Dispositivi di protezione individuale (DPI) Dispositivi di protezione individuale (DPI)	
			Formazione, informazione, addestramento Personale specializzato	Datori di lavoro Impresa Affidataria e CSE Prima inizio lavori

8 - SISTEMAZIONE AREE A VERDE PUBBLICO

- Sistemazione delle opere a verde

Durata della lavorazione: **1,00** gg dal **21/11/22** al **22/11/22**

Criticità della lavorazione: Basso : R = 2

Misure generali: Prima di iniziare le operazioni occorre verificare che l'area di lavoro sia opportunamente segnalata, tramite l'utilizzo di adeguata segnaletica verticale e delimitata (nastro bianco e rosso) o transennata (barriere).

Qualora si dovessero sollevare carichi manualmente, occorrerà rispettare le seguenti regole: posizionare bene i piedi ed utilizzare il più possibile gambe e braccia mantenendo sempre la schiena ben eretta, non sollevare carichi troppo pesanti (>30 Kg), se necessario occorre fare ricorso ad aiuto o a idonei mezzi.

Il Preposto è tenuto a prestare una costante vigilanza affinché gli addetti utilizzino i DPI e rispettino le disposizioni operative e di sicurezza previste nel POS.

Durante tale lavorazione, per gli operatori è necessario l'utilizzo di:

- elmetto di protezione
- scarpe antinfortunistiche
- guanti di protezione

Descrizione rischio	Valutazione iniziale del rischio (Px D)	Valutazione finale del rischio (Px D)	Misure preventive e protettive	Attuazione / Verifica / Cadenza
Rumore	Medio : R = 6 = 3 x 2	Basso : R = 2 = 1 x 2	Dispositivi di protezione individuale (DPI) Otoprotettori	Lavoratori Capocantiere A bisogno
Tagli e abrasioni	Medio : R = 6 = 3 x 2	Basso : R = 2 = 1 x 2	Dispositivi di protezione individuale (DPI) Dispositivi di protezione individuale (DPI)	

			Misure preventive e protettive Attrezzature conformi ai requisiti di sicurezza	Impresa Affidataria Preposti Prima inizio lavori
Investimento da veicoli circolanti nell'area di cantiere	Medio : R = 8 = 2 x 4	Basso : R = 2 = 1 x 2	Misure preventive e protettive Mezzo segnalatore	Datori di lavoro Capocantiere A bisogno
			Misure preventive e protettive Barriere, delimitazioni	Datori di lavoro Capocantiere Giornaliera

9 - Smontaggio del cantiere

- Rimozione dei ponteggi

Durata della lavorazione: **1,00** gg dal **21/11/22** al **22/11/22**

Criticità della lavorazione: Medio : R = 4

Misure generali: Gli addetti allo smontaggio devono operare su piani protetti da regolari parapetti o fare uso di imbracatura di sicurezza collegata a fune di trattenuta.

Le tavole d'impalcato devono sempre essere rimosse operando dall'impalcato sottostante. E' severamente vietato salire e scendere utilizzando i correnti dei ponteggi, occorre invece utilizzare le apposite scalette fornite dal costruttore del ponteggio, complete di impalcati metallici e botole incernierate; in alternativa utilizzare idonee scale metalliche vincolate in sommità, posizionate con pendenza inferiore a 75° e sporgenti di almeno m 1,00 oltre il piano dell'impalcato.

L'addetto al ricevimento dei carichi a terra deve allontanarsi dal punto di posa. Deve indossare il casco di protezione.

Deve assicurarsi della stabilità dei carichi prima di liberarlo dalle imbracature. La zona destinata al sollevamento deve essere delimitata e vietata ai non addetti. Tutta la zona adiacente il ponteggio in fase di smontaggio deve essere delimitata fino dal momento in cui vengono rimossi i sistemi di contenimento di eventuali corpi cadenti dall'alto.

Non sovraccaricare i piani di lavoro. I morsetti devono essere sollevati all'interno di contenitori che garantiscano idonea resistenza contro il loro cedimento sotto il peso dei morsetti sollevati.

Gli addetti alle operazioni di smontaggio devono essere esperti e operare sotto la direzione di un preposto.

Tutta la zona sottostante il ponteggio in fase di smontaggio deve essere preclusa alla possibilità di transito sia veicolare che pedonale mediante transenne o segnalazioni adeguatamente arretrate rispetto al ponteggio stesso e rispetto alla traiettoria che potrebbe compiere il materiale accidentalmente in caduta.

Durante tale lavorazione, per gli operatori è necessario l'utilizzo di:

- œ elmetto di protezione
- œ scarpe antinfortunistiche
- œ guanti di protezione
- œ dispositivi di protezione anticaduta

Descrizione rischio	Valutazione iniziale del rischio (Px D)	Valutazione finale del rischio (Px D)	Misure preventive e protettive	Attuazione / Verifica / Cadenza
Lavori che espongono i lavoratori a rischi di caduta dall'alto da altezza superiore a m 2, se particolarmente aggravati dalla natura dell'attività o dei procedimenti attuati oppure dalle condizioni ambientali del posto di lavoro o dell'opera	Medio : R = 8 = 2 x 4	Medio : R = 4 = 1 x 4	Dispositivi di protezione individuale (DPI) Imbracatura e dissipatore e/o cordino di trattenuta e/o anticaduta	Lavoratori Capocantiere A bisogno

- Rimozione impianto di cantiere

Durata della lavorazione: **1,00** gg dal **21/11/22** al **22/11/22**

Criticità della lavorazione: Basso : R = 3

Misure generali: Lo smontaggio dell'impianto elettrico deve avvenire in modo organico e razionale in modo da non lasciare parti di impianto scoperte da relative protezioni. In ogni modo, provvedere affinché lo smantellamento dell'impianto elettrico di cantiere venga eseguito solo da personale qualificato.

Limitare il più possibile la movimentazione manuale dei carichi facendo uso delle attrezzature di sollevamento. Nelle movimentazione manuale, rispettare le seguenti regole: posizionare bene i piedi ed utilizzare le gambe per il sollevamento mantenendo sempre la schiena ben eretta.

Durante tale lavorazione, per gli operatori è necessario l'utilizzo di:

- œ elmetto di protezione
- œ scarpe antinfortunistiche
- œ guanti di protezione

Descrizione rischio	Valutazione iniziale del rischio (Px D)	Valutazione finale del rischio (Px D)	Misure preventive e protettive	Attuazione / Verifica / Cadenza
Lavori in prossimità di linee elettriche aeree a conduttori nudi in tensione	Medio : R = 6 = 2 x 3	Basso : R = 2 = 1 x 2	Misure di tipo organizzativo Distanza linee elettriche aeree nude o parti elettriche in tensione secondo tab.1 allegato IX D.Lgs. 81/08 e s.m.i.	Impresa Affidataria Preposti Prima inizio lavori
Investimento da veicoli circolanti nell'area di cantiere	Medio : R = 8 = 2 x 4	Basso : R = 3 = 1 x 3	Misure preventive e protettive Moviere	Impresa Affidataria Preposti A bisogno
			Dispositivi di protezione individuale (DPI) Alta visibilità	Datori di lavoro
			Tavole e disegni esplicativi Dislocazione secondo lay out	Impresa Affidataria Impresa Affidataria e CSE Settimanale
Elettrocuzione	Medio : R = 4 = 2 x 2	Basso : R = 2 = 1 x 2	Misure di tipo tecnico Rispetto distanza sicurezza dalle linee elettriche secondo tab. 1 Allegato IX D.Lgs. 81/08 e s.m.i.	
Fulminazione	Medio : R = 8 = 2 x 4	Basso : R = 2 = 2 x 1	Misure preventive e protettive Sezionamento alimentazione quadro di cantiere	Preposti Preposti Prima inizio lavori

- Rimozione delle macchine

Durata della lavorazione: **1,00** gg dal **21/11/22** al **22/11/22**

Criticità della lavorazione: Non valutato

Misure generali: Allo smontaggio della gru a torre potrà essere addetto solamente personale adeguatamente formato. Tutta la zona sottostante l'area di smontaggio della gru deve essere preclusa alla possibilità di transito sia veicolare che pedonale mediante transenne o segnalazioni adeguatamente arretrate rispetto alle strutture in fase di smontaggio e rispetto alla traiettoria che potrebbe compiere il materiale accidentalmente in caduta.

Durante tale lavorazione, per gli operatori è necessario l'utilizzo di:

- elmetto di protezione
- scarpe antinfortunistiche
- guanti di protezione

Descrizione rischio	Valutazione iniziale del rischio (Px D)	Valutazione finale del rischio (Px D)	Misure preventive e protettive	Attuazione / Verifica / Cadenza
Investimento da veicoli circolanti nell'area di cantiere	Medio : R = 8 = 2 x 4		Misure preventive e protettive Moviere	Impresa Affidataria Preposti A bisogno
			Dispositivi di protezione individuale (DPI) Alta visibilità	Datori di lavoro
			Tavole e disegni esplicativi Dislocazione secondo lay out	Impresa Affidataria Impresa Affidataria e CSE Settimanale
Elettrocuzione			Misure preventive e protettive Attrezzature conformi ai requisiti di sicurezza	Impresa Affidataria Preposti Prima inizio lavori

- Rimozione della recinzione di cantiere, della segnaletica, dei baraccamenti.

Durata della lavorazione: **1,00** gg dal **21/11/22** al **22/11/22**

Criticità della lavorazione: Basso : R = 3

Misure generali: Delimitare la zona interessata dalle operazioni. Effettuare un controllo sulle modalità di imbraco del carico. Predisporre ogni possibile cautela (scale, ponti su ruote, ecc.) nelle fasi di smantellamento del cantiere che richiedano interventi in quota.

Lo smontaggio dell'impianto elettrico deve avvenire in modo organico e razionale in modo da non lasciare parti di impianto scoperte da relative protezioni. In ogni modo, provvedere affinché lo smantellamento dell'impianto elettrico di cantiere venga eseguito solo da personale qualificato.

Limitare il più possibile la movimentazione manuale dei carichi facendo uso delle attrezzature di sollevamento. Nelle movimentazione manuale, rispettare le seguenti regole: posizionare bene i piedi ed utilizzare le gambe per il sollevamento mantenendo sempre la schiena ben eretta.

Durante tale lavorazione, per gli operatori è necessario l'utilizzo di:

- elmetto di protezione
- scarpe antinfortunistiche
- guanti di protezione

Descrizione rischio	Valutazione iniziale del rischio (Px D)	Valutazione finale del rischio (Px D)	Misure preventive e protettive	Attuazione / Verifica / Cadenza
Investimento da veicoli circolanti nell'area di cantiere	Medio : R = 8 = 2 x 4	Basso : R = 3 = 1 x 3	Misure preventive e protettive Moviere	Impresa Affidataria Preposti A bisogno
			Dispositivi di protezione individuale (DPI) Alta visibilità	Datori di lavoro
			Tavole e disegni esplicativi Dislocazione secondo lay out	Impresa Affidataria Impresa Affidataria e CSE Settimanale

10 - Lavorazioni per la sicurezza

- Segregazione aree/recinzione

- Delimitazione aree pericolose - percorsi protetti

Durata della lavorazione: **1,00** gg dal **21/11/22** al **22/11/22**

Criticità della lavorazione: Basso : R = 3

Misure generali: Per i lavori di scavo e movimento terra oltre che per la movimentazione dei mezzi in genere, essendo i lavori stessi in prossimità degli accessi alle scuole, le imprese esecutrici dovranno fermare tutte le lavorazioni durante gli orari di entrata e di uscita. In tali periodi in particolare i mezzi meccanici dovranno essere spenti e fermi, gli scavi e le zone di lavoro in genere dovranno essere delimitate in modo tale che non sia possibile l'accesso a zone pericolose anche con un servizio di guardiania atto al controllo.

Durante tale lavorazione, per gli operatori è necessario l'utilizzo di:

- elmetto di protezione
- scarpe antinfortunistiche
- guanti di protezione

Descrizione rischio	Valutazione iniziale del rischio (PxD)	Valutazione finale del rischio (PxD)	Misure preventive e protettive	Attuazione / Verifica / Cadenza
Investimento da veicoli circolanti nell'area di cantiere	Medio : R = 8 = 2 x 4	Basso : R = 3 = 1 x 3	Misure preventive e protettive Barriere, delimitazioni	Datori di lavoro Capocantiere Prima inizio lavori
			Dispositivi di protezione individuale (DPI) Alta visibilità	Lavoratori Preposti Giornaliera

- Opere propedeutiche

- Pulizia dell'area con mezzo meccanico mediante livellamento e taglio di alberi, cespugli, estirpazione di radici e ceppaie

Durata della lavorazione: **1,00** gg dal **21/11/22** al **22/11/22**

Criticità della lavorazione: Basso : R = 3

Misure generali: Durante tale lavorazione, per gli operatori è necessario l'utilizzo di:

- elmetto di protezione
- scarpe antinfortunistiche
- guanti di protezione

Descrizione rischio	Valutazione iniziale del rischio (Px D)	Valutazione finale del rischio (Px D)	Misure preventive e protettive	Attuazione / Verifica / Cadenza
Lavori che espongono i lavoratori a rischi di caduta dall'alto da altezza superiore a m 2, se particolarmente aggravati dalla natura dell'attività o dei procedimenti attuati oppure dalle condizioni ambientali del posto di lavoro o dell'opera	Medio : R = 8 = 2 x 4	Basso : R = 2 = 1 x 2	Misure preventive e protettive Piattaforma, ponte su ruote	Datori di lavoro Capocantiere A bisogno
Investimento da veicoli circolanti nell'area di cantiere	Medio : R = 8 = 2 x 4	Basso : R = 3 = 1 x 3	Misure preventive e protettive Barriere, delimitazioni	Datori di lavoro Capocantiere Prima inizio lavori
			Dispositivi di protezione individuale (DPI) Alta visibilità	Lavoratori Preposti Giornaliera
Rumore	Medio : R = 6 = 3 x 2	Basso : R = 2 = 1 x 2	Dispositivi di protezione individuale (DPI) Otoprotettori	Lavoratori Preposti Giornaliera
Tagli e abrasioni	Medio : R = 6 = 3 x 2	Basso : R = 2 = 1 x 2	Misure preventive e protettive Attrezzature conformi ai requisiti di sicurezza	Impresa Affidataria Preposti Prima inizio lavori
			Dispositivi di protezione individuale (DPI) Dispositivi di protezione individuale (DPI)	

- Posa in opera di box prefabbricati per servizi igienici

Durata della lavorazione: **1,00** gg dal **21/11/22** al **22/11/22**

Criticità della lavorazione: Medio : R = 4

Misure generali: L'impresa esecutrice dovrà predisporre movieri per gestire l'area di intervento e per coordinare le attività di posa di box prefabbricati per servizi igienici .

Lo sgancio delle funi per il sollevamento dei box deve avvenire da scale appositamente predisposte senza salire sopra al box.

Durante tale lavorazione, per gli operatori è necessario l'utilizzo di:

- elmetto di protezione
- scarpe antinfortunistiche
- guanti di protezione

Descrizione rischio	Valutazione iniziale del rischio (Px D)	Valutazione finale del rischio (Px D)	Misure preventive e protettive	Attuazione / Verifica / Cadenza
Investimento da veicoli circolanti nell'area di cantiere	Medio : R = 8 = 2 x 4	Medio : R = 4 = 1 x 4	Misure preventive e protettive Barriere, delimitazioni	Preposti Preposti Prima inizio lavori
Caduta materiale dall'alto	Medio : R = 6 = 2 x 3	Basso : R = 2 = 2 x 1	Misure preventive e protettive Barriere, delimitazioni	Datori di lavoro Capocantiere Prima inizio lavori

- Impianti antincendio

- Posa in opera di estintore

Durata della lavorazione: **1,00** gg dal **21/11/22** al **22/11/22**

Criticità della lavorazione: Basso : R = 2

Misure generali: Durante tale lavorazione, per gli operatori è necessario l'utilizzo di:

- elmetto di protezione
- scarpe antinfortunistiche
- guanti di protezione

Descrizione rischio	Valutazione iniziale del rischio (PxD)	Valutazione finale del rischio (PxD)	Misure preventive e protettive	Attuazione / Verifica / Cadenza
Tagli e abrasioni	Medio : R = 6 = 3 x 2	Basso : R = 2 = 1 x 2	Dispositivi di protezione individuale (DPI) Dispositivi di protezione individuale (DPI)	
			Misure preventive e protettive Attrezzature conformi ai requisiti di sicurezza	Impresa Affidataria Preposti Prima inizio lavori

- Segnaletica di cantiere

- Cartelli di divieto in alluminio

Durata della lavorazione: **1,00** gg dal **21/11/22** al **22/11/22**

Criticità della lavorazione: Basso : R = 2

Misure generali: Durante tale lavorazione, per gli operatori è necessario l'utilizzo di:

- elmetto di protezione
- scarpe antinfortunistiche
- guanti di protezione

Descrizione rischio	Valutazione iniziale del rischio (PxD)	Valutazione finale del rischio (PxD)	Misure preventive e protettive	Attuazione / Verifica / Cadenza
Tagli e abrasioni	Medio : R = 6 = 3 x 2	Basso : R = 2 = 1 x 2	Dispositivi di protezione individuale (DPI) Dispositivi di protezione individuale (DPI)	
			Misure preventive e protettive Attrezzature conformi ai requisiti di sicurezza	Impresa Affidataria Preposti Prima inizio lavori

- Cartelli di pericolo in alluminio

Durata della lavorazione: **1,00** gg dal **21/11/22** al **22/11/22**

Criticità della lavorazione: Basso : R = 2

Misure generali: Durante tale lavorazione, per gli operatori è necessario l'utilizzo di:

- elmetto di protezione
- scarpe antinfortunistiche
- guanti di protezione

Descrizione rischio	Valutazione iniziale del rischio (Px D)	Valutazione finale del rischio (Px D)	Misure preventive e protettive	Attuazione / Verifica / Cadenza
Tagli e abrasioni	Medio : R = 6 = 3 x 2	Basso : R = 2 = 1 x 2	Dispositivi di protezione individuale (DPI) Dispositivi di protezione individuale (DPI)	
			Misure preventive e protettive Attrezzature conformi ai requisiti di sicurezza	Impresa Affidataria Preposti Prima inizio lavori

- Cartelli antincendio in alluminio

Durata della lavorazione: **1,00** gg dal **21/11/22** al **22/11/22**

Criticità della lavorazione: Non valutato

Misure generali: Durante tale lavorazione, per gli operatori è necessario l'utilizzo di:

- elmetto di protezione
- scarpe antinfortunistiche
- guanti di protezione

Descrizione rischio	Valutazione iniziale del rischio (Px D)	Valutazione finale del rischio (Px D)	Misure preventive e protettive	Attuazione / Verifica / Cadenza
Tagli e abrasioni	Medio : R = 6 = 3 x 2	Basso : R = 2 = 1 x 2	Dispositivi di protezione individuale (DPI) Dispositivi di protezione individuale (DPI)	
			Misure preventive e protettive Attrezzature conformi ai requisiti di sicurezza	Impresa Affidataria Preposti Prima inizio lavori

- Cartelli di emergenza/salvataggio in alluminio

Durata della lavorazione: **1,00** gg dal **21/11/22** al **22/11/22**

Criticità della lavorazione: Non valutato

Misure generali: Durante tale lavorazione, per gli operatori è necessario l'utilizzo di:

- elmetto di protezione
- scarpe antinfortunistiche
- guanti di protezione

Descrizione rischio	Valutazione iniziale del rischio (PxD)	Valutazione finale del rischio (PxD)	Misure preventive e protettive	Attuazione / Verifica / Cadenza
Tagli e abrasioni	Medio : R = 6 = 3 x 2	Basso : R = 2 = 1 x 2	Dispositivi di protezione individuale (DPI) Dispositivi di protezione individuale (DPI)	
			Misure preventive e protettive Attrezzature conformi ai requisiti di sicurezza	Impresa Affidataria Preposti Prima inizio lavori

- Segnaletica per cantieri stradali

- Dispositivo luminoso, ad integrazione delle segnalazioni ordinarie dei cantieri stradali, nelle ore notturne o in caso di scarsa visibilità, di colore giallo, lampeggiante, o rosso, a luce fissa, funzionamento a batteria, fotosensore (disattivabile) per il solo funzionamento notturno

Durata della lavorazione: **1,00** gg dal **21/11/22** al **22/11/22**

Criticità della lavorazione: Basso : R = 2

Misure generali: Valutando la fase di allestimento segnaletica stradale come ad alto rischio investimento, la squadra di lavoro dovrà essere integrata da moviere che assisterà alla posa della segnaletica.

Durante tale lavorazione, per gli operatori è necessario l'utilizzo di:

- scarpe antinfortunistiche
- guanti di protezione
- indumenti ad alta visibilità

Descrizione rischio	Valutazione iniziale del rischio (PxD)	Valutazione finale del rischio (PxD)	Misure preventive e protettive	Attuazione / Verifica / Cadenza
Sbalzi eccessivi di temperatura	Medio : R = 6 = 3 x 2	Basso : R = 2 = 1 x 2		

- Cartelli per cantieri stradali in lamiera scatolata

Durata della lavorazione: **1,00** gg dal **21/11/22** al **22/11/22**

Criticità della lavorazione: Basso : R = 2

Misure generali: Valutando la fase di allestimento segnaletica stradale come ad alto rischio investimento, la squadra di lavoro dovrà essere integrata da moviere che assisterà alla posa della segnaletica.

Durante tale lavorazione, per gli operatori è necessario l'utilizzo di:

- scarpe antinfortunistiche
- guanti di protezione
- indumenti ad alta visibilità

Descrizione rischio	Valutazione iniziale del rischio (PxD)	Valutazione finale del rischio (PxD)	Misure preventive e protettive	Attuazione / Verifica / Cadenza
Tagli e abrasioni	Medio : R = 6 = 3 x 2	Basso : R = 2 = 1 x 2	Dispositivi di protezione individuale (DPI) Dispositivi di protezione individuale (DPI)	

			Misure preventive e protettive Attrezzature conformi ai requisiti di sicurezza	Impresa Affidataria Preposti Prima inizio lavori
--	--	--	---	---

- Sacchetti riempibili per zavorra

Durata della lavorazione: **1,00** gg dal **21/11/22** al **22/11/22**

Criticità della lavorazione: Non valutato

Misure generali: Valutando la fase di allestimento segnaletica stradale come ad alto rischio investimento, la squadra di lavoro dovrà essere integrata da moviere che assisterà alla posa della segnaletica.

Durante tale lavorazione, per gli operatori è necessario l'utilizzo di:

- scarpe antinfortunistiche
- guanti di protezione
- indumenti ad alta visibilità

Descrizione rischio	Valutazione iniziale del rischio (PxD)	Valutazione finale del rischio (PxD)	Misure preventive e protettive	Attuazione / Verifica / Cadenza

- Puntellatura di strutture

- Puntellatura atta ad impedire cedimenti di parti dell'opera

Durata della lavorazione: **1,00** gg dal **21/11/22** al **22/11/22**

Criticità della lavorazione: Basso : R = 2

Misure generali: Durante tale lavorazione, per gli operatori è necessario l'utilizzo di:

- elmetto di protezione
- scarpe antinfortunistiche
- guanti di protezione

Descrizione rischio	Valutazione iniziale del rischio (PxD)	Valutazione finale del rischio (PxD)	Misure preventive e protettive	Attuazione / Verifica / Cadenza
Lavori di montaggio o smontaggio di elementi prefabbricati	Medio : R = 6 = 3 x 2	Basso : R = 2 = 1 x 2	Procedure Attenersi alle istruzioni del costruttore del prodotto da installare	Impresa esecutrice Impresa Affidataria e CSE Prima inizio lavori
			Procedure Attenersi alle istruzioni delle indicazioni di montaggio della carpenteria	Impresa esecutrice Impresa Affidataria e CSE Prima inizio lavori

			Dispositivi di protezione individuale (DPI) Guanti, occhiali, indumenti protettivi	
			Dispositivi di protezione individuale (DPI) Elmetto protettivo	Datori di lavoro Capocantiere A bisogno
Tagli e abrasioni	Medio : R = 6 = 3 x 2	Basso : R = 2 = 1 x 2	Dispositivi di protezione individuale (DPI) Dispositivi di protezione individuale (DPI)	

- Ponte su cavalletti

Durata della lavorazione: **1,00** gg dal **21/11/22** al **22/11/22**

Criticità della lavorazione: Basso : R = 3

Misure generali: Durante tale lavorazione, per gli operatori è necessario l'utilizzo di:

- elmetto di protezione
- scarpe antinfortunistiche
- guanti di protezione

Descrizione rischio	Valutazione iniziale del rischio (Px D)	Valutazione finale del rischio (Px D)	Misure preventive e protettive	Attuazione / Verifica / Cadenza
Lavori che espongono i lavoratori a rischi di caduta dall'alto da altezza superiore a m 2, se particolarmente aggravati dalla natura dell'attività o dei procedimenti attuati oppure dalle condizioni ambientali del posto di lavoro o dell'opera	Medio : R = 8 = 2 x 4	Basso : R = 3 = 1 x 3	Contenuti POS di dettaglio Procedura montaggio in sicurezza	Datori di lavoro Preposti A bisogno
			Dispositivi di protezione individuale (DPI) Imbracatura e dissipatore e/o cordino di trattenuta e/o anticaduta	Lavoratori Preposti A bisogno
			Scelte progettuali ed organizzative Allestimento secondo libretto	Preposti Preposti A bisogno

- Ponti su ruote

Durata della lavorazione: **1,00** gg dal **21/11/22** al **22/11/22**

Criticità della lavorazione: Basso : R = 3

Misure generali: Il personale addetto al montaggio e smontaggio del ponte su ruote, anche in relazione al titolo IV del D.Lgs 81/08, deve essere formato, informato ed addestrato all'assemblaggio di tale attrezzatura.

Deve essere presente in cantiere copia del PIMUS per lo specifico montaggio.

Durante tale lavorazione, per gli operatori è necessario l'utilizzo di:

- œ elmetto di protezione
- œ scarpe antinfortunistiche
- œ guanti di protezione
- œ dispositivi di protezione anticaduta

Descrizione rischio	Valutazione iniziale del rischio (Px D)	Valutazione finale del rischio (Px D)	Misure preventive e protettive	Attuazione / Verifica / Cadenza
Lavori che espongono i lavoratori a rischi di caduta dall'alto da altezza superiore a m 2, se particolarmente aggravati dalla natura dell'attività o dei procedimenti attuati oppure dalle condizioni ambientali del posto di lavoro o dell'opera	Medio : R = 8 = 2 x 4	Basso : R = 3 = 1 x 3	Contenuti POS di dettaglio Procedura montaggio in sicurezza	Datori di lavoro Preposti A bisogno
			Dispositivi di protezione individuale (DPI) Imbracatura e dissipatore e/o cordino di trattenuta e/o anticaduta	Lavoratori Preposti A bisogno
			Scelte progettuali ed organizzative Allestimento secondo libretto	Preposti Preposti A bisogno

- Sistemi anticaduta

- Barriera laterale di protezione anticaduta

Durata della lavorazione: **1,00** gg dal **21/11/22** al **22/11/22**

Criticità della lavorazione: Medio : R = 4

Misure generali: Il montaggio deve avvenire dal basso tramite l'utilizzo di opere provvisorie o ceste/piattaforme da lavoro.

E' vietato l'assemblaggio di tale apprestamento in presenza do pericolo di caduta.

Durante tale lavorazione, per gli operatori è necessario l'utilizzo di:

- elmetto di protezione
- scarpe antinfortunistiche
- guanti di protezione
- sistemi di protezione anticaduta

Descrizione rischio	Valutazione iniziale del rischio (Px D)	Valutazione finale del rischio (Px D)	Misure preventive e protettive	Attuazione / Verifica / Cadenza
Lavori che espongono i lavoratori a rischi di caduta dall'alto da altezza superiore a m 2, se particolarmente aggravati dalla natura dell'attività o dei procedimenti attuati oppure dalle condizioni ambientali del posto di lavoro o dell'opera	Medio : R = 8 = 2 x 4	Medio : R = 4 = 1 x 4	Misure preventive e protettive Piattaforma, ponte su ruote	Datori di lavoro Preposti A bisogno
			Dispositivi di protezione individuale (DPI) Imbracatura e dissipatore e/o cordino di trattenuta e/o anticaduta	Lavoratori Preposti A bisogno
			Procedure Posa da sotto mediante ponte su cavalletti	Datori di lavoro Capocantiere A bisogno
Lavori di montaggio o smontaggio di elementi prefabbricati pesanti				

- Dispositivi di protezione individuale - DPI

- Elmetti con fasce antisudore e dispositivi laterali per l'inserimento delle cuffie antirumore e delle visiere

Durata della lavorazione: **1,00** gg dal **21/11/22** al **22/11/22**

Criticità della lavorazione: Basso : R = 3

Misure generali:

Descrizione rischio	Valutazione iniziale del rischio (Px D)	Valutazione finale del rischio (Px D)	Misure preventive e protettive	Attuazione / Verifica / Cadenza
Lavori di montaggio o smontaggio di elementi prefabbricati pesanti	Medio : R = 8 = 2 x 4	Basso : R = 3 = 1 x 3	Procedure Attenersi alle istruzioni del costruttore del prodotto da installare	Impresa esecutrice Impresa Affidataria e CSE Prima inizio lavori
			Dispositivi di protezione individuale (DPI) Elmetto protettivo	Datori di lavoro Capocantiere A bisogno
			Dispositivi di protezione individuale (DPI) Guanti, occhiali, indumenti protettivi	
			Procedure complementari o di dettaglio da esplicitare nel POS Procedure complementari o di dettaglio da esplicitare nel POS	
			Scelte progettuali ed organizzative utilizzo autogru' per movimentazione elementi prefabbricati	

- Visiera per elmetto ribaltabile resistente agli urti ed alle abrasioni

Durata della lavorazione: **1,00** gg dal **21/11/22** al **22/11/22**

Criticità della lavorazione: Non valutato

Misure generali:

Descrizione rischio	Valutazione iniziale del rischio (Px D)	Valutazione finale del rischio (Px D)	Misure preventive e protettive	Attuazione / Verifica / Cadenza
Lavori di montaggio o smontaggio di elementi prefabbricati pesanti	Medio : R = 8 = 2 x 4	Basso : R = 3 = 1 x 3	Procedure Attenersi alle istruzioni del costruttore del prodotto da installare	Impresa esecutrice Impresa Affidataria e CSE Prima inizio lavori
			Dispositivi di protezione individuale (DPI) Elmetto protettivo	Datori di lavoro Capocantiere A bisogno

			Dispositivi di protezione individuale (DPI) Guanti, occhiali, indumenti protettivi	
			Procedure complementari o di dettaglio da esplicitare nel POS Procedure complementari o di dettaglio da esplicitare nel POS	
			Scelte progettuali ed organizzative utilizzo autogru' per movimentazione elementi prefabbricati	

- Occhiali e mascherine schermi per la protezione degli occhi

Durata della lavorazione: **1,00** gg dal **21/11/22** al **22/11/22**

Criticità della lavorazione: Non valutato

Misure generali:

Descrizione rischio	Valutazione iniziale del rischio (Px D)	Valutazione finale del rischio (Px D)	Misure preventive e protettive	Attuazione / Verifica / Cadenza
Lavori di montaggio o smontaggio di elementi prefabbricati pesanti	Medio : R = 8 = 2 x 4	Basso : R = 3 = 1 x 3	Procedure Attenersi alle istruzioni del costruttore del prodotto da installare	Impresa esecutrice Impresa Affidataria e CSE Prima inizio lavori
			Dispositivi di protezione individuale (DPI) Elmetto protettivo	Datori di lavoro Capocantiere A bisogno
			Dispositivi di protezione individuale (DPI) Guanti, occhiali, indumenti protettivi	
			Procedure complementari o di dettaglio da esplicitare nel POS Procedure complementari o di dettaglio da esplicitare nel POS	
			Scelte progettuali ed organizzative utilizzo autogru' per movimentazione elementi prefabbricati	

- Inserti auricolari, cuffie ed archetti per la protezione acustica conformi alla norma UNI EN 352

Durata della lavorazione: **1,00** gg dal **21/11/22** al **22/11/22**

Criticità della lavorazione: Basso : R = 2

Misure generali:

Descrizione rischio	Valutazione iniziale del rischio (Px D)	Valutazione finale del rischio (Px D)	Misure preventive e protettive	Attuazione / Verifica / Cadenza
Rumore	Medio : R = 6 = 2 x 3	Basso : R = 2 = 1 x 2	Dispositivi di protezione individuale (DPI) Otoprotettori	Datori di lavoro Preposti Settimanale

- Mascherine per la protezione delle vie respiratorie con linguetta stringi naso e bardatura nucale

Durata della lavorazione: **1,00** gg dal **21/11/22** al **22/11/22**

Criticità della lavorazione: Basso : R = 2

Misure generali:

Descrizione rischio	Valutazione iniziale del rischio (PxD)	Valutazione finale del rischio (PxD)	Misure preventive e protettive	Attuazione / Verifica / Cadenza
Lavori che espongono i lavoratori a sostanze chimiche	Medio : R = 6 = 2 x 3	Basso : R = 2 = 1 x 2	Misure preventive e protettive Attenersi alle indicazioni delle schede di sicurezza	Preposti Capocantiere A bisogno

- Guanti per la protezione delle mani

Durata della lavorazione: **1,00** gg dal **21/11/22** al **22/11/22**

Criticità della lavorazione: Basso : R = 2

Misure generali:

Descrizione rischio	Valutazione iniziale del rischio (PxD)	Valutazione finale del rischio (PxD)	Misure preventive e protettive	Attuazione / Verifica / Cadenza
Lavori di montaggio o smontaggio di elementi prefabbricati e non	Medio : R = 6 = 2 x 3	Basso : R = 2 = 1 x 2	Procedure complementari o di dettaglio da esplicitare nel POS Procedure complementari o di dettaglio da esplicitare nel POS	
			Dispositivi di protezione individuale (DPI) Guanti, occhiali, indumenti protettivi	
			Procedure Attenersi alle istruzioni del costruttore del prodotto da installare	Impresa esecutrice Impresa Affidataria e CSE Prima inizio lavori

- Scarpe e stivali per la protezione dei piedi

Durata della lavorazione: **1,00** gg dal **21/11/22** al **22/11/22**

Criticità della lavorazione: Basso : R = 2

Misure generali:

Descrizione rischio	Valutazione iniziale del rischio (PxD)	Valutazione finale del rischio (PxD)	Misure preventive e protettive	Attuazione / Verifica / Cadenza
tutte le lavorazioni in cantiere	Alto : R = 9 = 3 x 3	Basso : R = 2 = 1 x 2		

- Indumenti ad alta visibilità con pellicole microprismatiche riflettenti e infrangibili

Durata della lavorazione: **1,00** gg dal **21/11/22** al **22/11/22**

Criticità della lavorazione: Basso : R = 3

Misure generali:

Descrizione rischio	Valutazione iniziale del rischio (PxD)	Valutazione finale del rischio (PxD)	Misure preventive e protettive	Attuazione / Verifica / Cadenza
Investimento da veicoli circolanti nell'area di cantiere	Medio : R = 8 = 2 x 4	Basso : R = 2 = 1 x 2		

- Indumenti per la protezione del corpo

Durata della lavorazione: **1,00** gg dal **21/11/22** al **22/11/22**

Criticità della lavorazione: Basso : R = 2

Misure generali:

Descrizione rischio	Valutazione iniziale del rischio (PxD)	Valutazione finale del rischio (PxD)	Misure preventive e protettive	Attuazione / Verifica / Cadenza

- Apprestamenti di primo soccorso

- Valigetta con materiale di pronto soccorso dotata di supporto per attacco a parete per interventi sul luogo di lavoro

Durata della lavorazione: **1,00** gg dal **21/11/22** al **22/11/22**

Criticità della lavorazione: Non valutato

Misure generali:

Descrizione rischio	Valutazione iniziale del rischio (PxD)	Valutazione finale del rischio (PxD)	Misure preventive e protettive	Attuazione / Verifica / Cadenza

- Armadietto in metallo dotato di serratura con materiale di pronto soccorso per interventi sul luogo di lavoro

Durata della lavorazione: **1,00** gg dal **21/11/22** al **22/11/22**

Criticità della lavorazione: Non valutato

Misure generali:

Descrizione rischio	Valutazione iniziale del rischio (PxD)	Valutazione finale del rischio (PxD)	Misure preventive e protettive	Attuazione / Verifica / Cadenza

I - Layout di cantiere

Inserire immagine di layout di cantiere con l'individuazione degli accessi, zone di carico e scarico, zone di deposito e stoccaggio oppure inserire il relativo allegato al punto n del presente piano.

m - Documenti da produrre / tenere in cantiere

Si riporta fedelmente quanto previsto dall'allegato XVII del D.Lgs. 81/08 con le modifiche apportate

01. Le imprese affidatarie dovranno indicare al committente o al responsabile dei lavori almeno il nominativo del soggetto o i nominativi dei soggetti della propria impresa, con le specifiche mansioni, incaricati per l'assolvimento dei compiti di cui all'articolo 97.

1. **Ai fini della verifica dell'idoneità tecnico professionale** le imprese, le imprese esecutrici nonché le imprese affidatarie, ove utilizzino anche proprio personale, macchine o attrezzature per l'esecuzione dell'opera appaltata, dovranno esibire al committente o al responsabile dei lavori almeno:

- a) iscrizione alla camera di commercio, industria ed artigianato con oggetto sociale inerente alla tipologia dell'appalto
- b) documento di valutazione dei rischi di cui all'articolo 17, comma 1, lettera a) o autocertificazione di cui all'articolo 29, comma 5, del presente decreto legislativo
- c) documento unico di regolarità contributiva di cui al Decreto Ministeriale 24 ottobre 2007
- d) dichiarazione di non essere oggetto di provvedimenti di sospensione o interdittivi di cui all'art. 14 del presente decreto legislativo

2. **I lavoratori autonomi dovranno esibire almeno:**

- a) iscrizione alla camera di commercio, industria ed artigianato con oggetto sociale inerente alla tipologia dell'appalto
- b) specifica documentazione attestante la conformità alle disposizioni di cui al presente decreto legislativo di macchine, attrezzature e opere provvisorie
- c) elenco dei dispositivi di protezione individuali in dotazione
- d) attestati inerenti la propria formazione e la relativa idoneità sanitaria, ove espressamente previsti dal presente decreto legislativo
- e) documento unico di regolarità contributiva di cui al Decreto Ministeriale 24 ottobre 2007

3. **In caso di sub-appalto il datore di lavoro dell'impresa** affidataria verifica l'idoneità tecnico professionale dei sub appaltatori con gli stessi criteri di cui al precedente punto 1 e dei lavoratori autonomi con gli stessi criteri di cui al precedente punto 2.

n - Allegati e Documenti

1 - Generali

Allegato: Copia DURC delle imprese

a cura di: A cura di tutte le imprese e messa a disposizione del Committente e del CSE.

Allegato: Copia della documentazione relativa all'utilizzo promiscuo di macchine ed attrezzature.

a cura di: A cura di tutte le imprese e messa a disposizione del Committente e del CSE.

Allegato: Copia della documentazione relativa alla formazione o informazione dei subaffidamenti.

a cura di: A cura dell'impresa appaltatrice e messa a disposizione del Committente e del CSE.

Allegato: Copia dell'attestato di partecipazione ai corsi di primo soccorso ed antincendio

a cura di: A cura di tutte le imprese e messa a disposizione del Committente e del CSE.

Allegato: Modello di gestione ed affidamento delle attrezzature.

a cura di: Da compilare a cura dell'impresa appaltatrice durante i lavori

Allegato: Schede tossicologiche delle sostanze chimiche e delle materie prime adoperate in cantiere.

a cura di: A cura di tutte le imprese e messa a disposizione del Committente e del CSE

Allegato: Copia della denuncia di installazione degli apparecchi di sollevamento.

a cura di: A cura di tutte le imprese e messa a disposizione del Committente e del CSE

Allegato: Copia della verifica trimestrali di funi e catene.

a cura di: A cura di tutte le imprese e a messa disposizione del Committente e del CSE.

Allegato: Copia della documentazione relativa agli apparecchi di sollevamento utilizzati in cantiere.

a cura di: A cura di tutte le imprese e messa a disposizione del Committente e del CSE.

Allegato: Piano operativo per la sicurezza.

a cura di: A cura di tutte le imprese e messa a disposizione del Committente e del CSE.

Allegato: Copia della valutazione del rumore

a cura di: A cura di tutte le imprese e messa a disposizione del Committente e del CSE.

Allegato: Copia certificazione CE di macchine ed attrezzature utilizzate in cantiere

a cura di: A cura di tutte le imprese e messa a disposizione del Committente e del CSE.

Allegato: Dichiarazione di conformità dell'impianto elettrico di cantiere

a cura di: A cura dell'impresa esecutrice e a disposizione del Committente e del CSE.

Allegato: Registro infortuni

a cura di: A cura di tutte le imprese e messo a disposizione (in copia) del Committente e del CSE

Allegato: Protocollo degli accertamenti sanitari preventivi e periodici previsti per legge, accertamenti integrativi e dello stato di copertura vaccinale.

a cura di: A cura di tutte le imprese e messa a disposizione del Committente e del CSE.

Allegato: Copia documentazione relativa ai DPI utilizzati in cantiere

a cura di: A cura di tutte le imprese e messa a disposizione del Committente e del CSE.

Allegato: Copia nomina del Medico Competente

a cura di: A cura di tutte le imprese e messa a disposizione del Committente e del CSE.

Allegato: Copia della nomina del Responsabile del Servizio di Prevenzione e Protezione con diploma e curriculum.

a cura di: A cura di tutte le imprese e messa a disposizione del Committente e del CSE.

2 - Eventuali elaborati grafici di dettaglio

o - Data - firme - trasmissione

Il presente PSC deve essere trasmesso rispettivamente in quest'ordine:

- dal CSP al committente / Responsabile dei Lavori
- dal committente / Responsabile dei Lavori alle imprese appaltatrici
- dalle imprese appaltatrici ai subaffidatari

Per ciascuna trasmissione / ricevimento dovranno essere riportate le date e le firme di seguito individuate:

per trasmissione al committente / Responsabile dei Lavori:

DATA	CSP (NOME E COGNOME)	FIRMA
..... / /

per ricevuta dal CSP:

DATA	COMMITTENTE / RL (NOME E COGNOME)	FIRMA
..... / /

per trasmissione alle imprese appaltatrici:

DATA	COMMITTENTE / RL (NOME E COGNOME)	FIRMA
..... / /

per ricevuta dal committente / Responsabile dei Lavori:

DATA	IMPRESE APPALTATRICI (RAGIONE SOCIALE E NOME E COGNOME LEGALE RAPPRESENTANTE)	TIMBRO E FIRMA
..... / /

per presa visione - condivisione PSC:

DATA	IMPRESE APPALTATRICI (RAGIONE SOCIALE E NOME E COGNOME RLS)	FIRMA
..... / /

per trasmissione alle imprese esecutrici subaffidatarie:

DATA	IMPRESE APPALTATRICI (RAGIONE SOCIALE E NOME E COGNOME LEGALE RAPPRESENTANTE)	TIMBRO E FIRMA
..... / /

per ricevuta dal committente / Responsabile dei Lavori:

DATA	IMPRESE ESECUTRICI SUBAFFIDATARIE (RAGIONE SOCIALE E NOME E COGNOME LEGALE RAPPRESENTANTE)	TIMBRO E FIRMA
..... / /

per presa visione - condivisione PSC:

DATA	IMPRESE ESECUTRICI SUBAFFIDATARIE (RAGIONE SOCIALE E NOME E COGNOME RLS)	FIRMA
..... / /

